

ΑΠΟΤΕΛΕΣΜΑΤΑ
ΕΡΕΥΝΑΣ ΚΟΙΝΗΣ ΓΝΩΜΗΣ ΣΤΟ ΝΟΜΟ ΚΕΡΚΥΡΑΣ
ΓΙΑ ΤΟ
ΕΠΙΜΕΛΗΤΗΡΙΟ
ΚΕΡΚΥΡΑΣ

ΠΙΝΑΚΑΣ ΠΕΡΙΕΧΟΜΕΝΩΝ

<i>Ενότητες</i>	<i>Σελίδες</i>
• ΤΑΥΤΟΤΗΤΑ & ΜΕΘΟΔΟΛΟΓΙΑ ΤΗΣ ΕΡΕΥΝΑΣ	3 – 11
• ΓΕΝΙΚΟ ΟΙΚΟΝΟΜΙΚΟ ΚΛΙΜΑ	12 – 21
• ΠΟΣΟ ΣΗΜΑΝΤΙΚΟ ΘΕΩΡΟΥΝ ΤΟΝ ΡΟΛΟ ΤΟΥ ΕΠΙΜΕΛΗΤΗΡΙΟΥ ΓΙΑ ΤΟ ΝΗΣΙ	22 – 28
• ΒΑΘΜΟΣ ΙΚΑΝΟΠΟΙΗΣΗΣ ΑΠΟ ΤΗΝ ΔΡΑΣΗ ΤΟΥ ΕΠΙΜΕΛΗΤΗΡΙΟΥ ΚΕΡΚΥΡΑΣ	29 – 35
• ΒΑΘΜΟΣ ΙΚΑΝΟΠΟΙΗΣΗΣ ΑΠΟ ΤΟΝ ΠΡΟΕΔΡΟ ΤΟΥ ΕΠΙΜΕΛΗΤΗΡΙΟΥ ΚΕΡΚΥΡΑΣ	36 – 42
• ΙΚΑΝΟΠΟΙΗΣΗ ΑΠΟ ΤΗΝ ΕΡΓΑΣΙΑ ΤΟΥΣ – ΦΟΒΟΣ ΑΝΕΡΓΙΑΣ	43– 49
• ΒΙΟΤΙΚΟ ΕΠΙΠΕΔΟ	50– 53
• ΣΥΝΘΕΣΗ ΠΛΗΘΥΣΜΟΥ & ΟΜΑΔΩΝ ΕΡΓΑΖΟΜΕΝΩΝ	54 – 59

ΜΕΘΟΔΟΣ-ΤΕΧΝΙΚΗ ΔΙΕΞΑΓΩΓΗ

ΠΕΡΙΟΧΗ:	ΝΟΜΟΣ ΚΕΡΚΥΡΑΣ
ΣΥΝΟΛΙΚΟΣ ΠΛΗΘΥΣΜΟΣ:	111.975
ΔΕΙΓΜΑ:	500 ΚΑΤΟΙΚΟΙ
ΗΛΙΚΙΕΣ:	18 ΧΡΟΝΩΝ ΚΑΙ ΑΝΩ
ΣΥΝΟΛΙΚΟΣ ΠΛΗΘΥΣΜΟΣ ΗΛΙΚΙΩΝ 18+ :	91.521
ΧΡΟΝΟΣ ΔΙΕΞΑΓΩΓΗΣ:	15/03 – 22/03/2012
ΜΕΘΟΔΟΣ:	ΠΡΟΣΩΠΙΚΕΣ ΣΥΝΕΝΤΕΥΞΕΙΣ
<p>Η PROGNOSIS είναι μέλος της Esomar και εγγεγραμμένη στο Μητρώο Φορέων και Επιχειρήσεων Δημοσκοπήσεων του Εθνικού Συμβουλίου Ραδιοτηλεόρασης (Ε.Σ.Ρ.)</p>	

Ο αστερίσκος * δηλώνει ΒΑΣΗ < 60 ατόμων (στοιχεία ενδεικτικά)

ΣΚΟΠΟΣ ΤΗΣ ΕΡΕΥΝΑΣ

Σκοπός της έρευνας ήταν

«Να αποτυπώσει το οικονομικό κλίμα που επικρατεί στις διάφορες ομάδες του πληθυσμού του Νομού πριν την ψήφιση του μεσοπρόθεσμου προγράμματος της Κυβέρνησης και να διερευνήσει την στάση του πληθυσμού απέναντι στο Επιμελητήριο της Κέρκυρας και τον Πρόεδρο του»

ΑΝΤΙΚΕΙΜΕΝΑ ΤΗΣ ΕΡΕΥΝΑΣ

- Γενικό οικονομικό-κοινωνικό κλίμα σήμερα στο Νομό και στο Νοικοκυριό
- Αξιολόγηση του ρόλου του Επιμελητηρίου
- Βαθμός ικανοποίησης από την δράση του Επιμελητηρίου
- Βαθμός ικανοποίησης από την δράση του Προέδρου του Επιμελητηρίου
- Ικανοποίηση από την εργασία τους – Φόβος ανεργίας
- Τομέας απασχόλησης

· ΘΕΜΑΤΑ ΠΟΥ ΔΙΕΡΕΥΝΗΘΗΚΑΝ «ΕΡΩΤΗΜΑΤΟΛΟΓΙΟ»

- Βαθμός ικανοποίησης από την κατάσταση που επικρατεί στην Χώρα
- Πως κρίνουν την οικονομική κατάσταση της Κέρκυρας σήμερα
- Πως κρίνουν την προσωπική τους οικονομική κατάσταση
- Βαθμός ικανοποίησης από την εργασία τους
- Πόσο σίγουρη θεωρούν την θέση εργασία τους – Φόβος ανεργίας
- Τομέας Απασχόλησης
- Πως αξιολογούν το βιοτικό τους επίπεδο
- Πόσο σημαντικό θεωρούν τον ρόλο του Επιμελητηρίου Κέρκυρας για το νησί
- Πόσο ικανοποιημένοι είναι με την δράση του Επιμελητηρίου Κέρκυρας
- Πόσο ικανοποιημένοι είναι από τον Πρόεδρο του Επιμελητηρίου

ΜΕΘΟΔΟΛΟΓΙΑ

Τα ερωτήματα εντάχθηκαν σε ad-hoc έρευνα η οποία σχεδιάστηκε αποκλειστικά για τον Επιμελητήριο Κέρκυρας. Στην έρευνα υπήρχαν και ερωτήματα δημογραφικού χαρακτήρα, αναφορικά με το φύλο, την ηλικία, την κοινωνικοοικονομική τάξη, την οικογενειακή και επαγγελματική κατάσταση του ερωτώμενου, ώστε να είναι δυνατή η εις βάθος ανάλυση των στοιχείων της έρευνας.

Όλες οι συνεντεύξεις ήταν προσωπικές (face to face), βάση διαρθρωμένου ερωτηματολογίου. Η συνέντευξη πραγματοποιήθηκε στο σπίτι κάθε ερωτώμενου.

Για την επιλογή του δείγματος (αφειρησίες) χρησιμοποιήσαμε την μέθοδο των αριθμημένων οικοδομικών τετραγώνων και τους αντίστοιχους χάρτες της ΕΛ.ΣΤΑΤ. βάσει των οποίων γνωρίζουμε πόσα άτομα κατοικούν σε κάθε οικοδομικό τετράγωνο στις Αστικές περιοχές. Στις υπόλοιπες περιοχές, λόγω ελλείψεως στοιχείων από την ΕΛ.ΣΤΑΤ. (Ελληνική Στατιστική Αρχή) επιλέχθηκαν τυχαία τα οικοδομικά τετράγωνα, με κριτήριο τη μεγαλύτερη δυνατή διασπορά του δείγματος.

ΜΕΓΕΘΟΣ ΤΟΥ ΔΕΙΓΜΑΤΟΣ ΤΕΧΝΙΚΗ ΔΙΕΞΑΓΩΓΗ

Η έρευνα πραγματοποιήθηκε στη Νομαρχία Κέρκυρας

Κάλυψε τον Δήμο Κερκυραίων και τις περιοχές: Άγιο Ματθαίο, Αργυράδες, Αυλιώτες, Γιαννάδες, Καββαδάδες, Καρουσάδες, Κασσιόπη, Κάτω Κορακιάνα, Λευκίμμη, Μπένιτσες, Νεοχώρι, Περιβόλι, Σιναράδες.

Όπως φαίνεται και στον χάρτη που ακολουθεί το νησί χωρίστηκε στο Βόρειο τμήμα, στην πόλη της Κέρκυρας και στο Νότιο τμήμα.

Το συνολικό μέγεθος του δείγματος ήταν 500 άτομα, ηλικίας 18 ετών και άνω.

Το δείγμα χαρακτηρίζεται τυχαίο αντιπροσωπευτικό. Το μέγεθος του δείγματος ανά περιοχή ακολουθεί αναλογικά την ποσοστιαία κατανομή του πληθυσμού στο σύνολο του νομού Κέρκυρας.

Για την επιλογή του δείγματος επιλέχθηκε η στρωματοποιημένη τυχαία δειγματοληψία (Stratified Random sampling).

Η επιλογή του δείγματος ως προς τις ηλικίες και το φύλο ήταν τυχαία

Τα τελικά αποτελέσματα σταθμίστηκαν ως προς το Φύλο, την Ηλικία, σύμφωνα με τα αποτελέσματα της απογραφής του 2001 της ΕΛ.ΣΤΑΤ.



ΔΗΜΟΣ ΚΕΡΚΥΡΑΣ

ΚΕΡΚΥΡΑ
 ΠΟΤΑΜΟΣ
 ΑΛΕΠΟΥ
 ΚΑΝΑΛΙ
 ΚΑΝΟΝΙ
 ΚΟΝΤΟΚΑΛΙ

ΒΟΡΕΙΑ

ΑΥΛΙΩΤΕΣ
 ΓΙΑΝΝΑΔΕΣ
 ΚΑΒΒΑΔΑΔΕΣ
 ΚΑΡΟΥΣΑΔΕΣ
 ΚΑΣΣΙΟΠΗ
 ΚΑΤΩ ΚΟΡΑΚΙΑΝΑ

ΝΟΤΙΑ

ΑΓΙΟΣ ΜΑΤΘΑΙΟΣ
 ΑΡΓΥΡΑΔΕΣ
 ΛΕΥΚΙΜΜΗ
 ΜΠΕΝΙΤΣΕΣ
 ΝΕΟΧΩΡΙ
 ΠΕΡΙΒΟΛΙ
 ΣΙΝΑΡΑΔΕΣ

ΔΙΑΣΦΑΛΙΣΗ ΠΟΙΟΤΗΤΑΣ

Στην έρευνα συμμετείχαν 5 εκπαιδευμένοι ερευνητές.

Πριν την έναρξή της, πραγματοποιήθηκε briefing στα γραφεία της εταιρείας. Διασφαλίστηκε η ανωνυμία των ερωτώμενων και του φορέα που έχει αναθέσει την έρευνα.

Τα στοιχεία των συμμετεχόντων στην έρευνα χρησιμοποιήθηκαν μόνο από το τμήμα ελέγχου.

Διεξήχθη 20% τηλεφωνικός έλεγχος και 5% προσωπικός. Ο έλεγχος κάλυψε όλους τους ερευνητές.

ΣΤΑΤΙΣΤΙΚΗ ΕΠΕΞΕΡΓΑΣΙΑ ΚΑΙ ΑΝΑΛΥΣΗ ΤΩΝ ΣΤΟΙΧΕΙΩΝ

Μετά τον έλεγχο ακολούθησε μεταφορά των στοιχείων σε ηλεκτρονικό αρχείο (data entry) και πραγματοποιήθηκε έλεγχος (editing) 100%.

Κατόπιν της ολοκλήρωσης των ελέγχων, προχωρήσαμε στην επεξεργασία των στοιχείων.

Η επεξεργασία των στοιχείων έγινε με το στατιστικό πακέτο Quantum.

ΓΕΝΙΚΟ ΟΙΚΟΝΟΜΙΚΟ ΚΛΙΜΑ

ΒΑΘΜΟΣ ΙΚΑΝΟΠΟΙΗΣΗΣ ΑΠΟ ΤΗΝ ΚΑΤΑΣΤΑΣΗ ΠΟΥ ΕΠΙΚΡΑΤΕΙ ΣΤΗΝ ΧΩΡΑ

Το γενικότερο οικονομικό, κοινωνικό και πολιτικό κλίμα που έχει διαμορφωθεί στην χώρα τους τελευταίους μήνες, αποτυπώνεται σε έντονο βαθμό στα αποτελέσματα της έρευνας. Το 74% έναντι 63% το 2010 των ερωτώμενων δηλώνει καθόλου ικανοποιημένο από την κατάσταση της χώρας, ποσοστό που εκτινάσσεται στο 97% αν αθροιστεί με το «λίγο ικανοποιημένος». Ιδιαίτερα στην Νότια Κέρκυρα το 89% των κατοίκων δηλώνει καθόλου ικανοποιημένο από την κατάσταση της χώρας έναντι 74% στον συνολικό πληθυσμό του νησιού.

Με ποσοστά αυτής της τάξεως δεν μπορεί να μιλήσει κανείς για διαφοροποιήσεις μεταξύ των διαφόρων επαγγελματικών ομάδων του πληθυσμού. Η εκφρασμένη σχεδόν καθολική αρνητική στάση του πληθυσμού για την σημερινή κατάσταση που επικρατεί στην χώρα υποδηλώνει μία καθολική αγανάκτηση και απογοήτευση του κόσμου.

ΒΑΘΜΟΣ ΙΚΑΝΟΠΟΙΗΣΗΣ ΑΠΟ ΤΗΝ ΚΑΤΑΣΤΑΣΗ ΤΗΣ ΧΩΡΑΣ

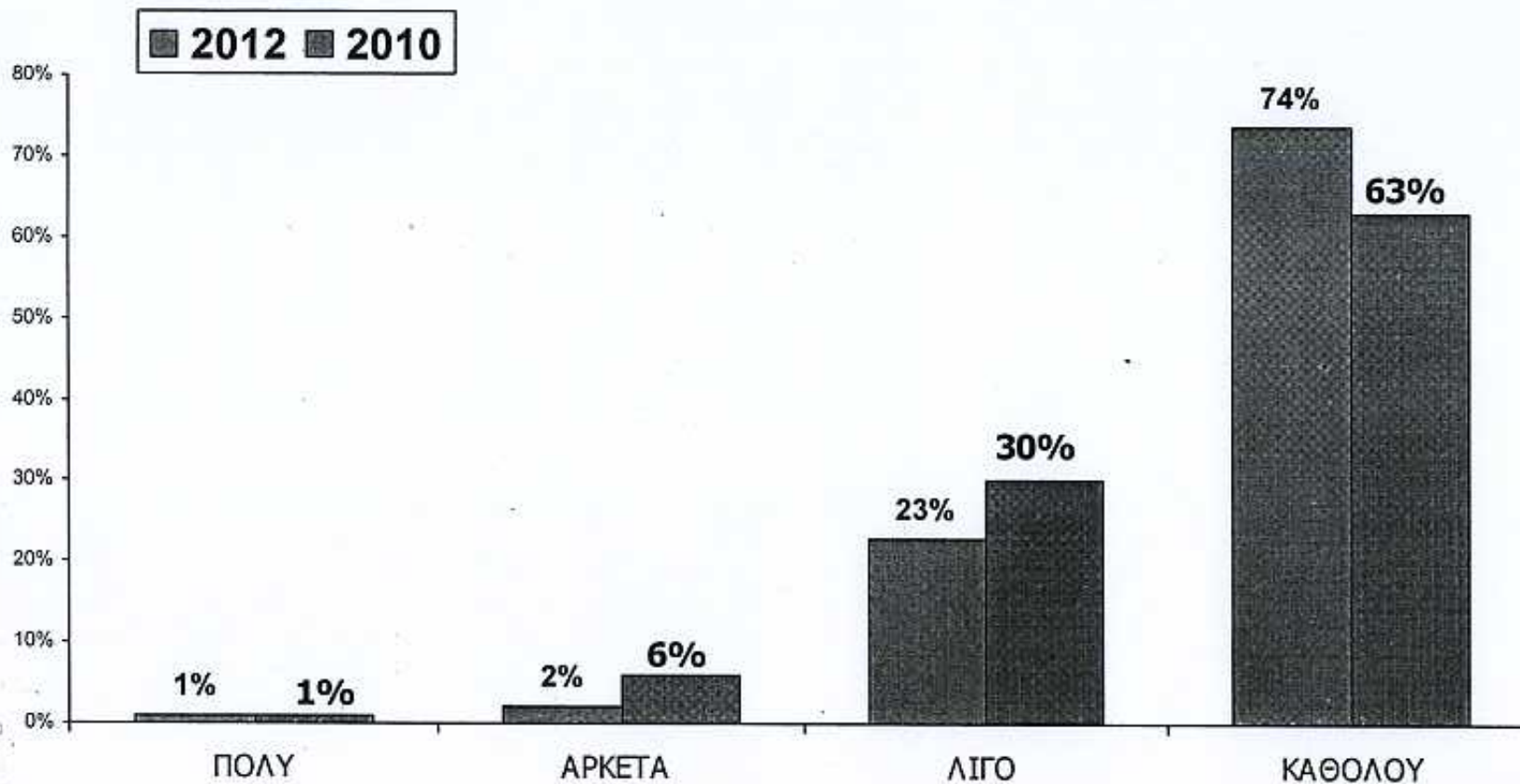

ΠΩΣ ΚΡΙΝΟΥΝ ΣΗΜΕΡΑ ΤΗΝ ΟΙΚΟΝΟΜΙΚΗ ΚΑΤΑΣΤΑΣΗ

Οι Κερκυραίοι χαρακτηρίζουν, τόσο την οικονομική κατάσταση της Κέρκυρας όσο και την προσωπική τους, απογοητευτική και συνεχώς επιδεινούμενη.

Η σύγκριση των αποτελεσμάτων μεταξύ του 2006 έως το 2012 εμφανίζει τις μεταβολές που έχουν γίνει. Παρατηρώντας τα διαχρονικά στοιχεία, διαπιστώνεται ότι μεταξύ των ετών 2006 και 2012 η οικονομική κατάσταση έχει επιδεινωθεί σε μεγάλο βαθμό.

Το 2006 περίπου ένας στους τρεις (31%) έκρινε καλή ή μάλλον καλή την οικονομική κατάσταση της Κέρκυρας, σήμερα 5 χρόνια αργότερα, λιγότερο από ένας στους δέκα (8%) εξακολουθεί να την θεωρεί κάπως καλή.

Παράλληλα σε προσωπικό επίπεδο, το 2006 το 42% των Κερκυραίων χαρακτήριζαν κακή ή μάλλον κακή την οικονομική κατάσταση του νοικοκυριού τους, ενώ σήμερα το ποσοστό αυτό έχει φθάσει το **73 %** και αντιστοιχεί πλέον σε τρεις στους τέσσερεις Κερκυραίους.

Όπως φαίνεται και στους συγκριτικούς πίνακες που ακολουθούν, παρά την έντονες μεταβολές εξακολουθεί να αποτυπώνεται η άποψη ότι: η προσωπική οικονομική κατάσταση των νοικοκυριών της Κέρκυρας είναι καλύτερη από την οικονομική κατάσταση της περιοχής διαχρονικά.

ΠΩΣ ΚΡΙΝΟΥΝ ΤΗΝ ΟΙΚΟΝΟΜΙΚΗ ΚΑΤΑΣΤΑΣΗ ΤΗΣ ΚΕΡΚΥΡΑΣ

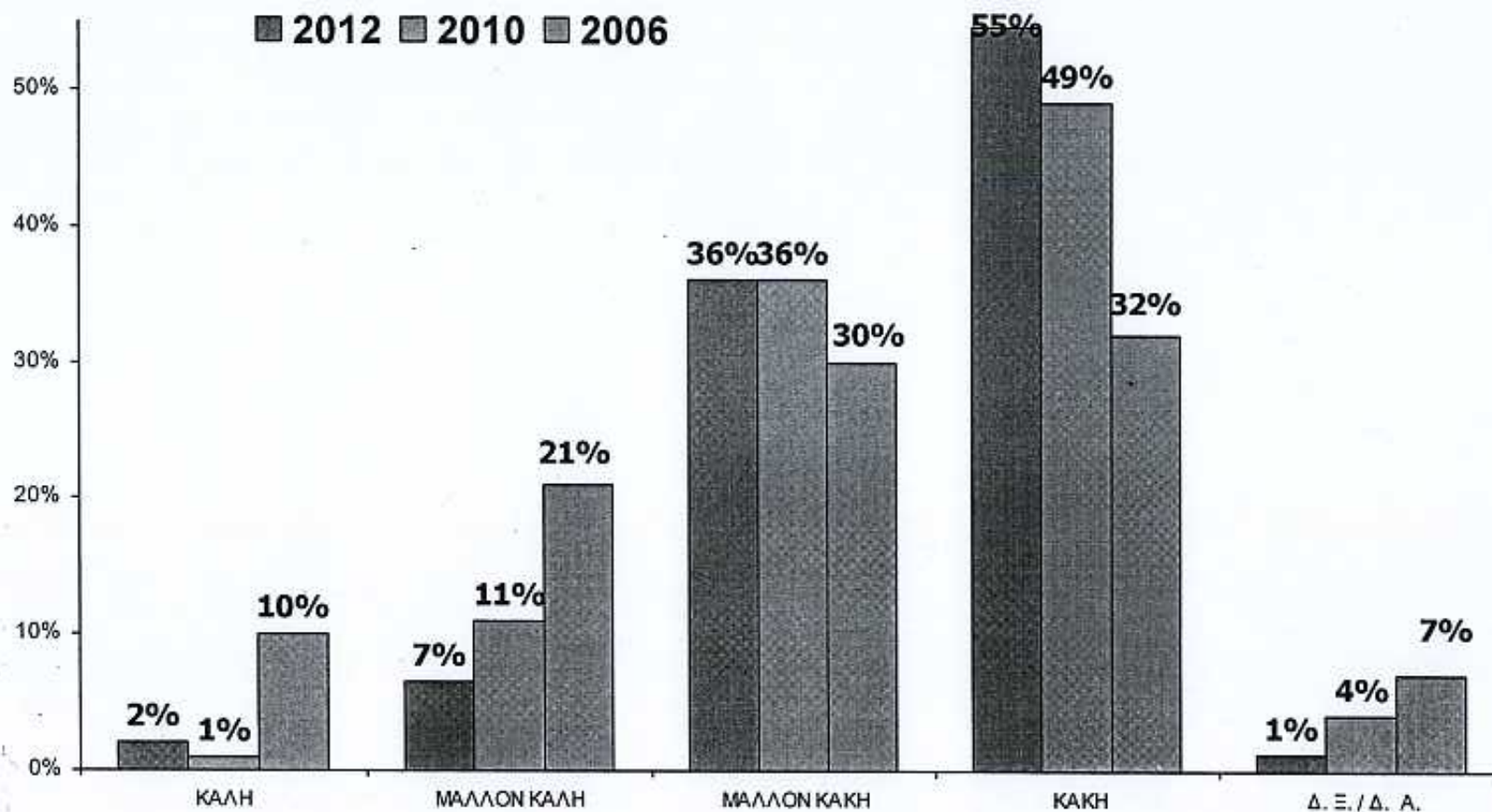

ΠΩΣ ΚΡΙΝΟΥΝ ΤΗΝ ΠΡΟΣΩΠΙΚΗ ΤΟΥΣ ΟΙΚΟΝΟΜΙΚΗ ΚΑΤΑΣΤΑΣΗ

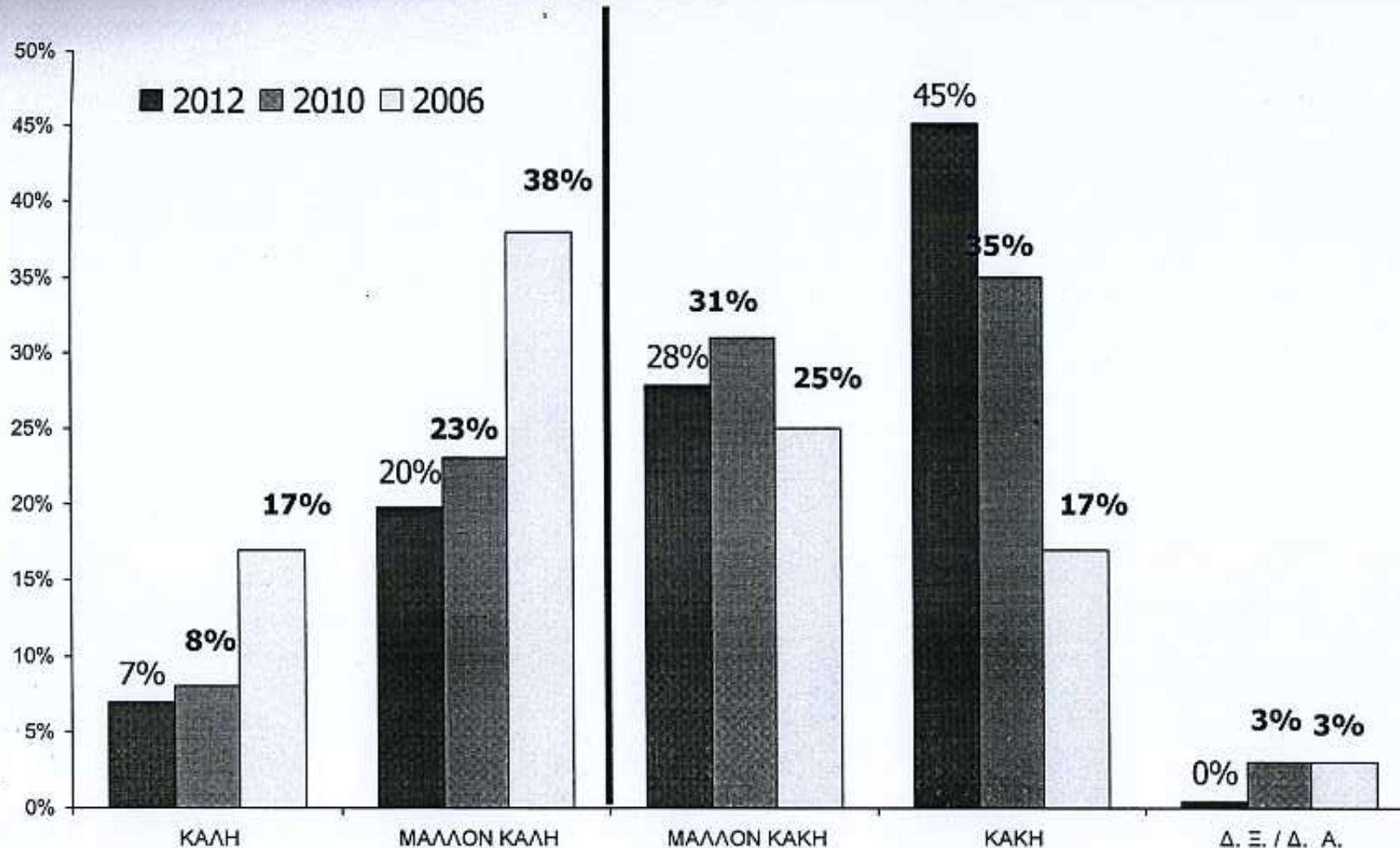

ΠΩΣ ΚΡΙΝΟΥΝ ΣΗΜΕΡΑ ΤΗΝ ΟΙΚΟΝΟΜΙΚΗ ΚΑΤΑΣΤΑΣΗ ΤΗΣ ΚΕΡΚΥΡΑΣ ΚΑΙ ΤΗΝ ΠΡΟΣΩΠΙΚΗ ΤΟΥΣ

ΣΤΟΙΧΕΙΑ 2006

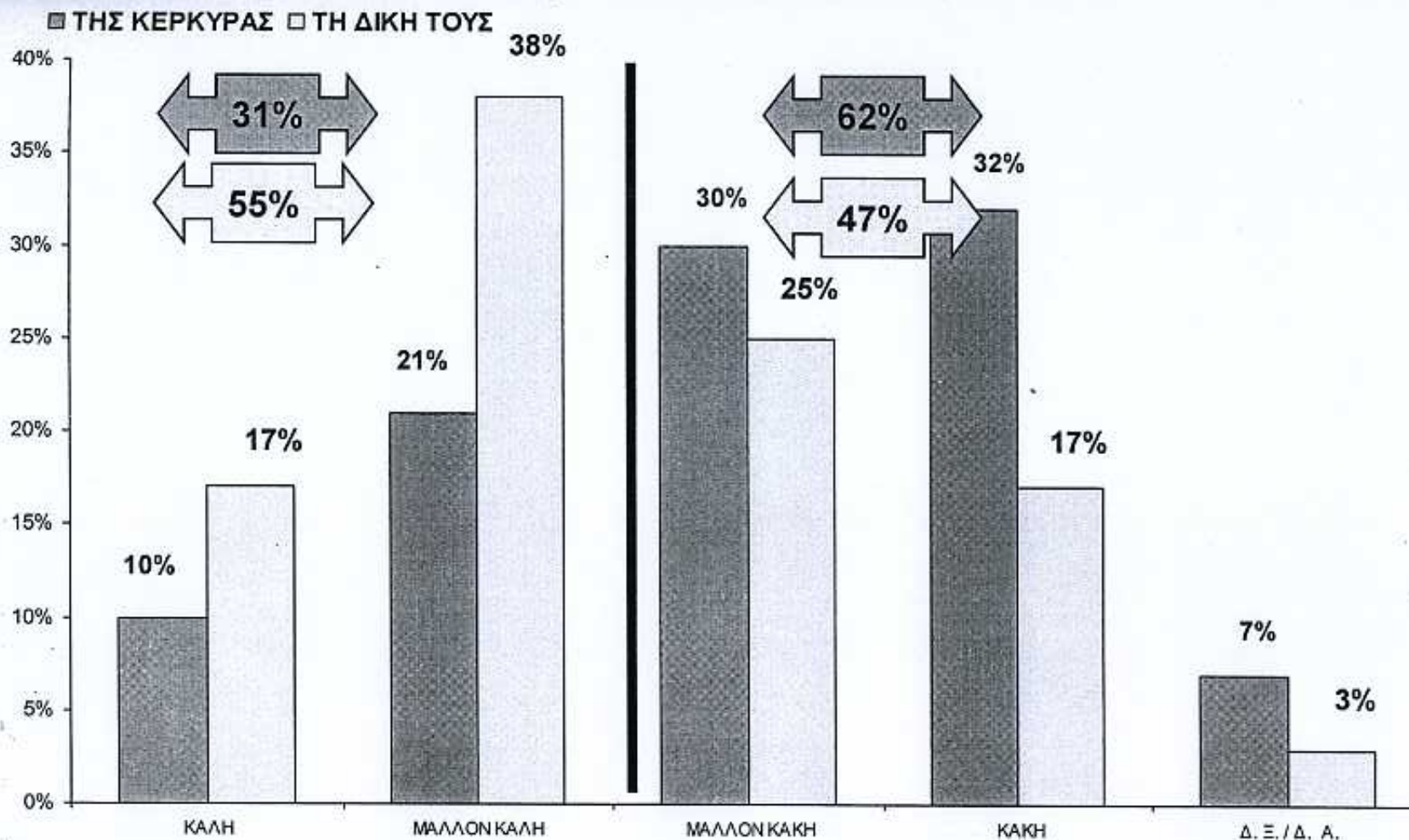

**ΠΩΣ ΚΡΙΝΟΥΝ ΣΗΜΕΡΑ ΤΗΝ ΟΙΚΟΝΟΜΙΚΗ ΚΑΤΑΣΤΑΣΗ
ΤΗΣ ΚΕΡΚΥΡΑΣ ΚΑΙ ΤΗΝ ΠΡΟΣΩΠΙΚΗ ΤΟΥΣ
ΣΤΟΙΧΕΙΑ 2010**

■ ΤΗΣ ΚΕΡΚΥΡΑΣ ■ ΤΗ ΔΙΚΗ ΤΟΥΣ

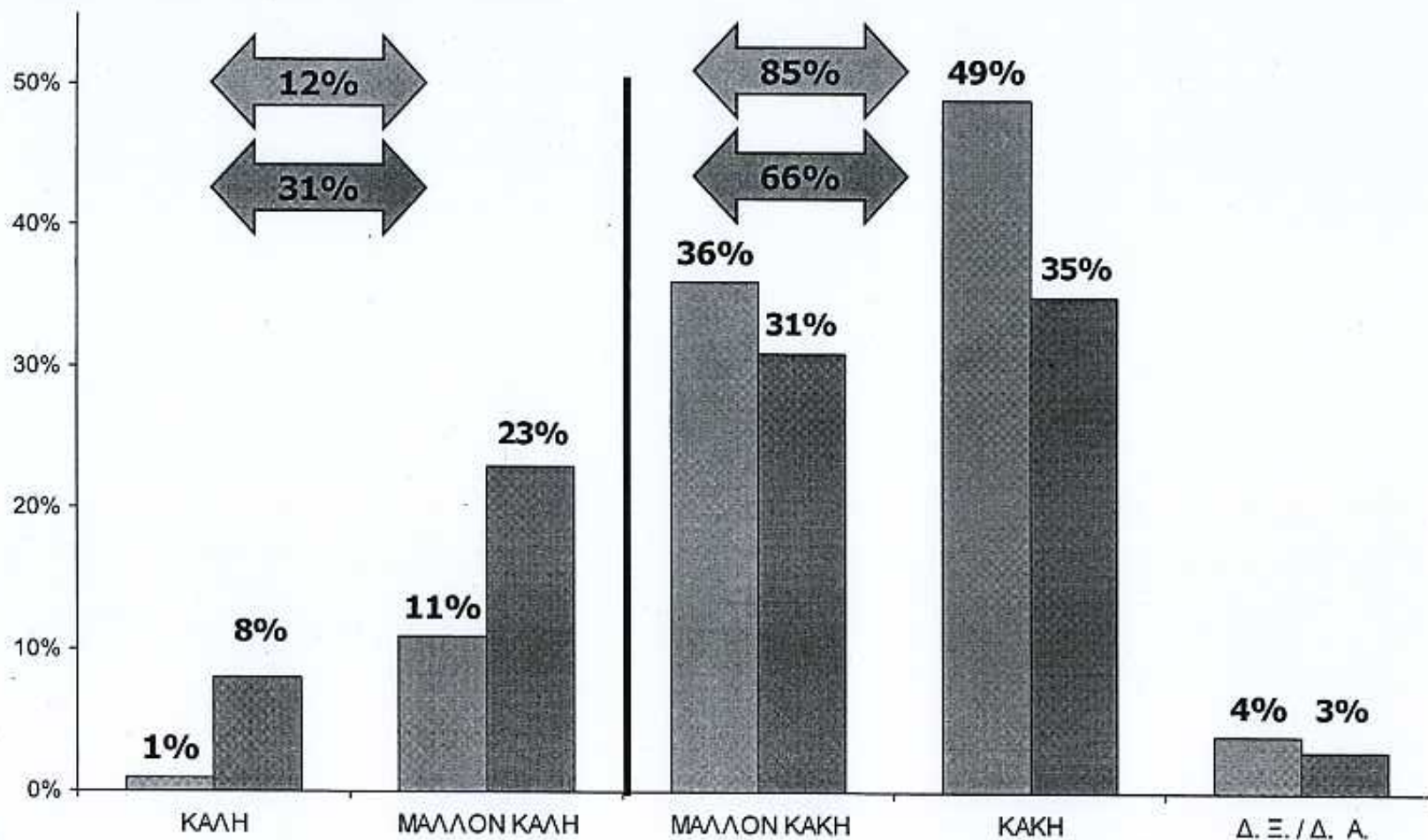

**ΠΩΣ ΚΡΙΝΟΥΝ ΣΗΜΕΡΑ ΤΗΝ ΟΙΚΟΝΟΜΙΚΗ ΚΑΤΑΣΤΑΣΗ
ΤΗΣ ΚΕΡΚΥΡΑΣ ΚΑΙ ΤΗΝ ΠΡΟΣΩΠΙΚΗ ΤΟΥΣ
ΣΗΜΕΡΑ -2012**

■ ΤΗΣ ΚΕΡΚΥΡΑΣ ■ ΤΗ ΔΙΚΗ ΤΟΥΣ

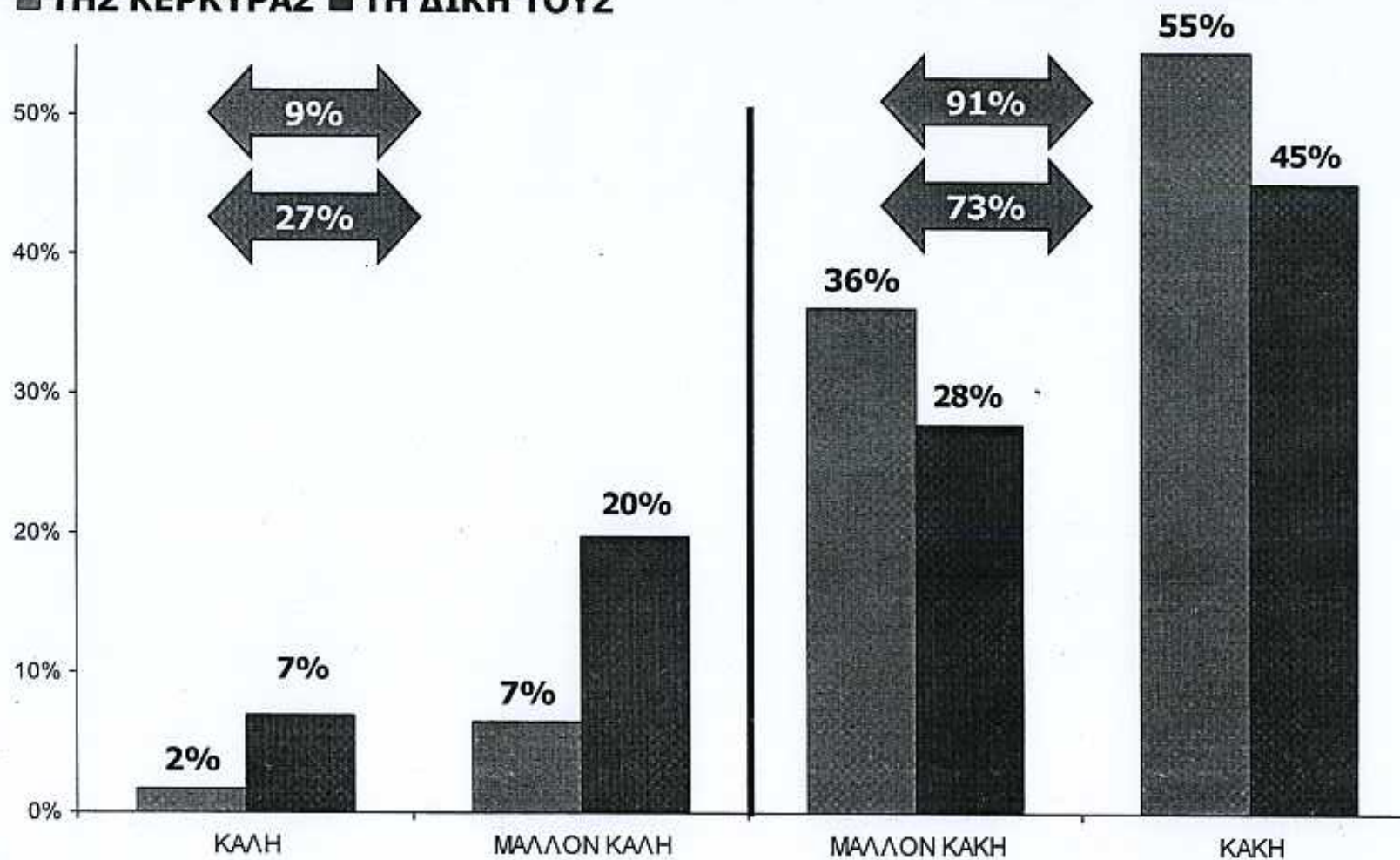

ΠΩΣ ΚΡΙΝΟΥΝ ΣΗΜΕΡΑ ΤΗΝ ΟΙΚΟΝΟΜΙΚΗ ΚΑΤΑΣΤΑΣΗ (ΠΕΡΙΟΧΕΣ)

ΤΗΣ ΚΕΡΚΥΡΑΣ	ΣΥΝΟΛΟ %	ΠΕΡΙΟΧΕΣ		
		ΚΕΡΚΥΡΑ %	ΒΟΡΕΙΑ %	ΝΟΤΙΑ %
• ΚΑΛΗ	2	-	-	5
• ΜΑΛΛΟΝ ΚΑΛΗ	7	7	6	7
• ΜΑΛΛΟΝ ΚΑΚΗ	36	42	48	21
• ΚΑΚΗ	55	50	47	65
• ΔΕΝ ΞΕΡΩ / ΔΕΝ ΑΠΑΝΤΩ	1	1	-	2

ΤΗΝ ΠΡΟΣΩΠΙΚΗ ΤΟΥΣ	ΣΥΝΟΛΟ %	ΠΕΡΙΟΧΕΣ		
		ΚΕΡΚΥΡΑ %	ΒΟΡΕΙΑ %	ΝΟΤΙΑ %
• ΚΑΛΗ	7	6	4	11
• ΜΑΛΛΟΝ ΚΑΛΗ	20	21	24	16
• ΜΑΛΛΟΝ ΚΑΚΗ	28	30	42	16
• ΚΑΚΗ	45	43	30	57

ΠΟΣΟ ΣΗΜΑΝΤΙΚΟ ΘΕΩΡΟΥΝ ΤΟΝ ΡΟΛΟ ΤΟΥ
ΕΠΙΜΕΛΗΤΗΡΙΟΥ ΓΙΑ ΤΟ ΝΗΣΙ

ΠΟΣΟ ΣΗΜΑΝΤΙΚΟ ΘΕΩΡΟΥΝ ΤΟΝ ΡΟΛΟ ΤΟΥ ΕΠΙΜΕΛΗΤΗΡΙΟΥ ΓΙΑ ΤΟ ΝΗΣΙ

Σχεδόν ένας στους δύο κατοίκους του Νησιού θεωρεί πάρα πολύ και αρκετά σημαντικό τον ρόλο του Επιμελητηρίου για την Κέρκυρα.

Το ποσοστό στην ομάδα των επιχειρηματιών και ελευθέρων επαγγελματιών ανέρχεται στο **55%**. Στην ομάδα των εργαζομένων στον ιδιωτικό τομέα το αντίστοιχο ποσοστό είναι 44% και στους μη εργαζόμενους 39%.

Ταυτόχρονα το **26%** των επαγγελματιών της Κέρκυρας, θεωρεί λίγο ή καθόλου σημαντικό τον ρόλο του και το **19%** δεν εκφράζει άποψη.

Τα άτομα που θεωρούν σημαντικό τον ρόλο του Επιμελητηρίου διαθέτουν κυρίως ανώτερο και ανώτατο μορφωτικό επίπεδο, είναι κυρίως ηλικίας 40 -59 και κατοικούν στον Δήμο Κέρκυρας και τα Βόρεια του Νησιού.

ΠΟΣΟ ΣΗΜΑΝΤΙΚΟ ΘΕΩΡΟΥΝ ΤΟΝ ΡΟΛΟ ΤΟΥ ΕΠΙΜΕΛΗΤΗΡΙΟΥ ΓΙΑ ΤΟ ΝΗΣΙ

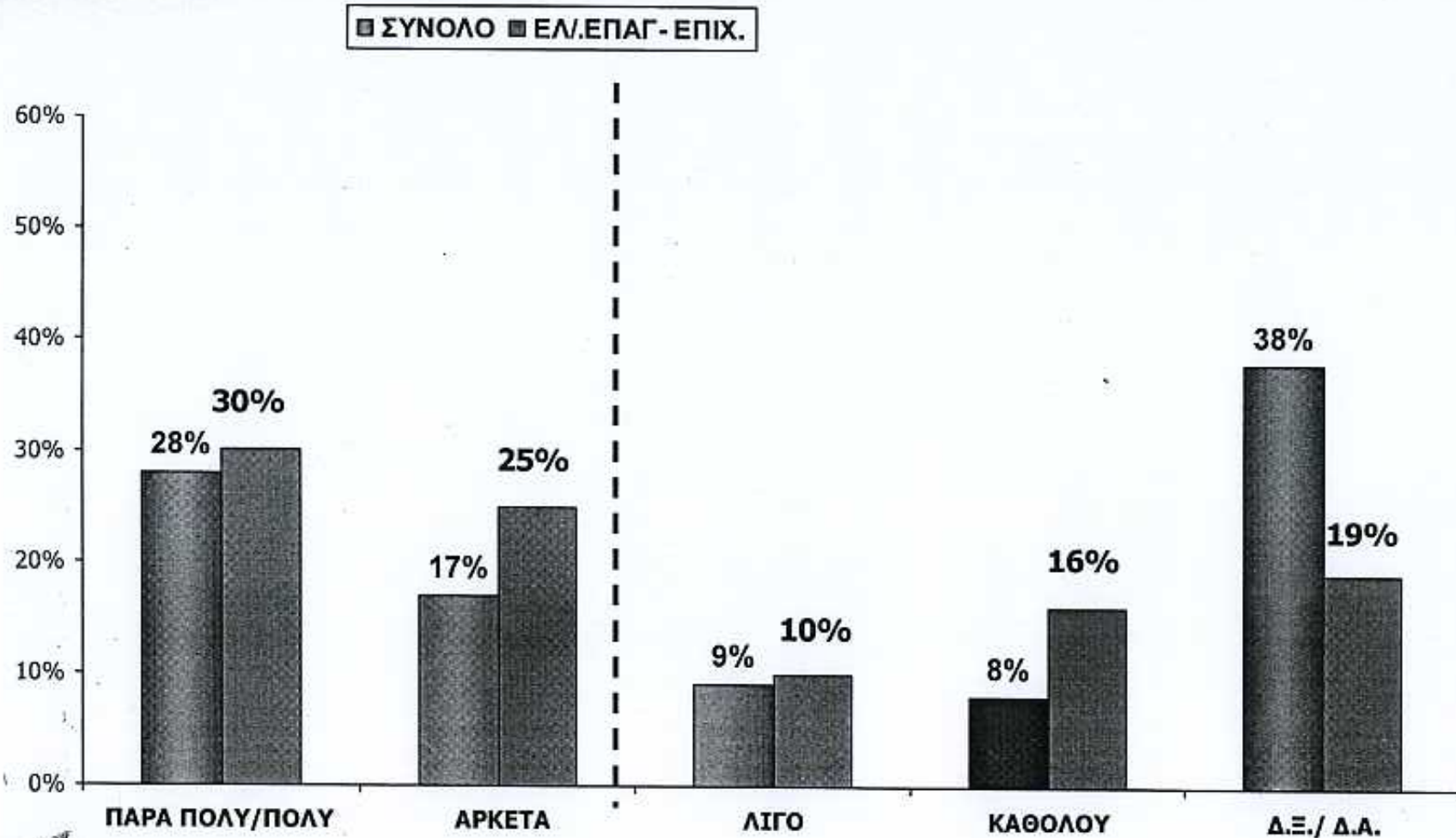

ΠΟΣΟ ΣΗΜΑΝΤΙΚΟ ΘΕΩΡΟΥΝ ΤΟΝ ΡΟΛΟ ΤΟΥ ΕΠΙΜΕΛΗΤΗΡΙΟΥ ΓΙΑ ΤΟ ΝΗΣΙ

	ΣΥΝΟΛΟ %	ΤΟΜΕΑΣ ΑΠΑΣΧΟΛΗΣΗΣ		ΜΗ ΕΡΓΑΖΟΜΕΝΟΙ 44%=100%
		ΙΔΙΩΤΙΚΟΣ 23%=100%	ΕΠΙΧΕΙΡΗΜΑΤΙ ΕΣ ΕΛ.ΕΠΑΓΓ. 31%=100%	
• ΠΑΡΑ ΠΟΛΥ/ ΠΟΛΥ	28	21	30	30
• ΑΡΚΕΤΑ	17	23	25	9
• ΛΙΓΟ	9	10	10	7
• ΚΑΘΟΛΟΥ	8	5	16	5
• Δ.Ξ./ Δ.Α.	38	41	19	50

ΠΟΣΟ ΣΗΜΑΝΤΙΚΟ ΘΕΩΡΟΥΝ ΤΟΝ ΡΟΛΟ ΤΟΥ ΕΠΙΜΕΛΗΤΗΡΙΟΥ ΓΙΑ ΤΟ ΝΗΣΙ

	ΣΥΝΟΛΟ %	ΜΟΡΦΩΤΙΚΟ ΕΠΙΠΕΔΟ		
		ΧΑΜΗΛΟ %	ΜΕΣΟ. %	ΑΝΩΤΕΡΟ %
• ΠΑΡΑ ΠΟΛΥ/ ΠΟΛΥ	28	25	33	21
• ΑΡΚΕΤΑ	17	7	16	37
• ΛΙΓΟ	9	5	7	18
• ΚΑΘΟΛΟΥ	8	9	9	4
• Δ.Ξ./ Δ.Α.	38	54	34	20

ΠΟΣΟ ΣΗΜΑΝΤΙΚΟ ΘΕΩΡΟΥΝ ΤΟΝ ΡΟΛΟ ΤΟΥ ΕΠΙΜΕΛΗΤΗΡΙΟΥ ΓΙΑ ΤΟ ΝΗΣΙ

	ΣΥΝΟΛΟ %	ΦΥΛΟ		ΗΛΙΚΙΑ				
		ΑΝΔΡΕΣ %	ΓΥΝΑΙΚ. %	18-29	30-39	40-49	50-59	60+ %
• ΠΑΡΑ ΠΟΛΥ/ ΠΟΛΥ	28	28	28	34	19	23	34	31
• ΑΡΚΕΤΑ	17	19	16	10	25	30	17	9
• ΛΙΓΟ	9	11	6	4	19	12	2	5
• ΚΑΘΟΛΟΥ	8	13	4	4	11	7	14	5
• Δ.Ξ./ Δ.Α.	38	30	46	48	27	29	33	49

ΠΟΣΟ ΣΗΜΑΝΤΙΚΟ ΘΕΩΡΟΥΝ ΤΟΝ ΡΟΛΟ ΤΟΥ ΕΠΙΜΕΛΗΤΗΡΙΟΥ ΓΙΑ ΤΟ ΝΗΣΙ

	ΣΥΝΟΛΟ %	ΠΕΡΙΟΧΕΣ		
		ΚΕΡΚΥΡΑ %	ΒΟΡΕΙΑ %	ΝΟΤΙΑ %
• ΠΑΡΑ ΠΟΛΥ/ ΠΟΛΥ	28	36	38	11
• ΑΡΚΕΤΑ	17	22	24	8
• ΛΙΓΟ	9	8	8	10
• ΚΑΘΟΛΟΥ	8	5	2	16
• Δ.Ξ./ Δ.Α.	38	29	29	56

ΒΑΘΜΟΣ ΙΚΑΝΟΠΟΙΗΣΗΣ ΑΠΟ ΤΗΝ ΔΡΑΣΗ
ΤΟΥ ΕΠΙΜΕΛΗΤΗΡΙΟΥ ΚΕΡΚΥΡΑΣ

Στην ερώτηση που αφορά στην ικανοποίηση από τη δραστηριότητα του Επιμελητηρίου στην Οικονομική ζωή του νησιού, το 48% των ερωτώμενων δεν μπορούσε να εκφέρει συγκεκριμένη άποψη.

Από αυτούς που δεν εκφράζουν άποψη το 62% είναι μη εργαζόμενοι, το 24% εργάζονται στον ιδιωτικό τομέα με υπαλληλική σχέση και το 13% είναι επιχειρηματίες ή ελεύθεροι επαγγελματίες.

Η ομάδα που ενδιαφέρει περισσότερο το Επιμελητήριο, (οι Ελεύθεροι επαγγελματίες και επιχειρηματίες), εμφανίζονται μοιρασμένοι σε δύο μεγάλες ομάδες. Η μία η οποία δηλώνει πάρα πολύ, πολύ έως και αρκετά ικανοποιημένη από την δράση του επιμελητηρίου (48%) και μία άλλη που δηλώνει λίγο έως καθόλου ικανοποιημένη (32%) .

Από τα άτομα που εκφράζουν υψηλό βαθμό ικανοποίησης από την δράση του επιμελητηρίου σχεδόν ένας στους δύο (48%) είναι επιχειρηματίες ή ελεύθεροι επαγγελματίες, στην πλειοψηφία τους με ανώτερο μορφωτικό επίπεδο.

ΒΑΘΜΟΣ ΙΚΑΝΟΠΟΙΗΣΗΣ ΑΠΟ ΤΗ ΔΡΑΣΗ ΤΟΥ ΕΠΙΜΕΛΗΤΗΡΙΟΥ ΚΕΡΚΥΡΑΣ

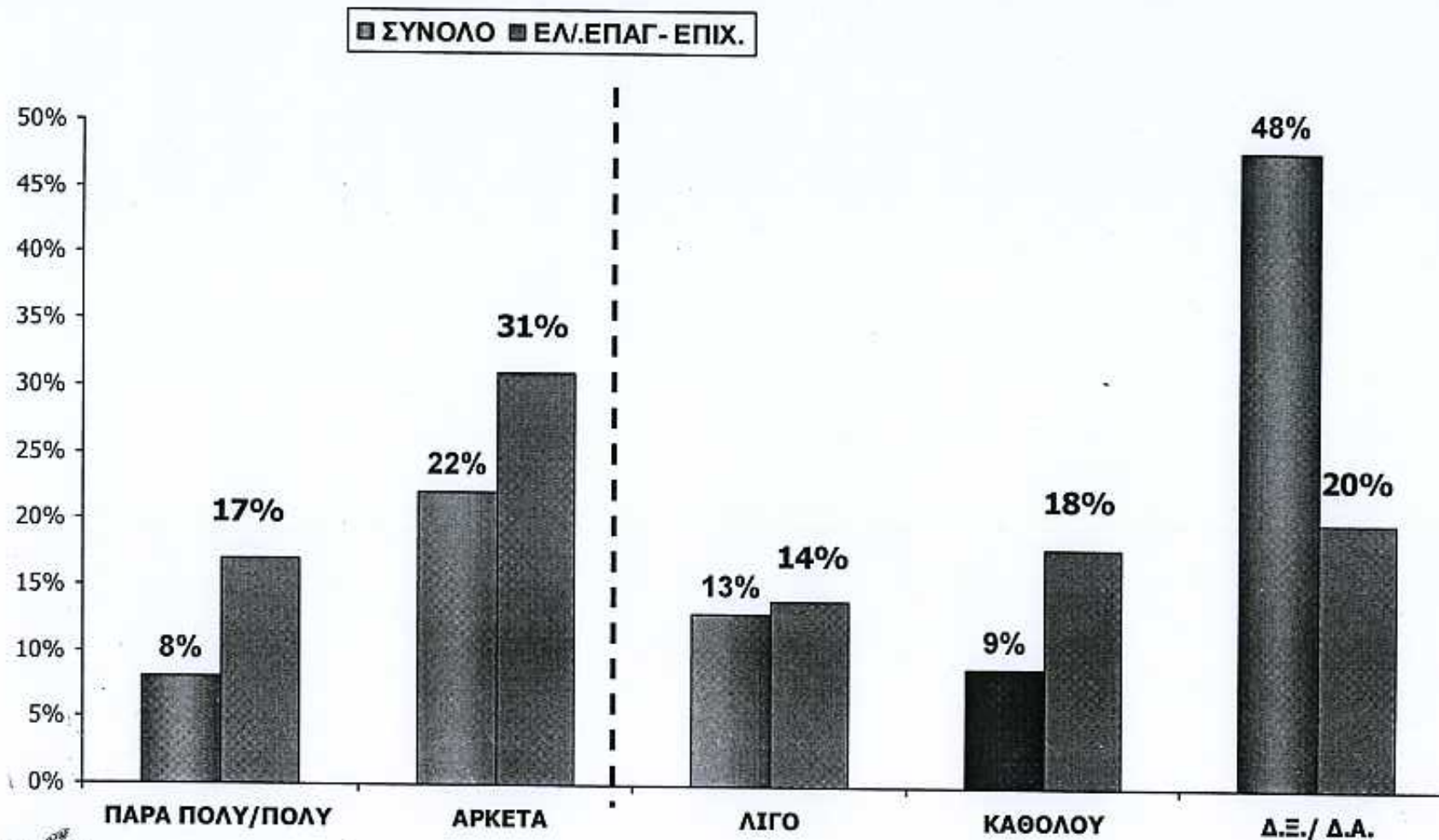

ΒΑΘΜΟΣ ΙΚΑΝΟΠΟΙΗΣΗΣ ΑΠΟ ΤΗ ΔΡΑΣΗ ΤΟΥ ΕΠΙΜΕΛΗΤΗΡΙΟΥ ΚΕΡΚΥΡΑΣ

	ΣΥΝΟΛΟ %	ΤΟΜΕΑΣ ΑΠΑΣΧΟΛΗΣΗΣ		ΜΗ ΕΡΓΑΖΟΜΕΝΟΙ 44%=100%
		ΙΔΙΩΤΙΚΟΣ 23%=100%	ΕΠΙΧΕΙΡΗΜΑΤΙ ΕΣ ΕΛ.ΕΠΑΓΓ. 31%=100%	
• ΠΑΡΑ ΠΟΛΥ/ ΠΟΛΥ	8	5	17	4
• ΑΡΚΕΤΑ	22	26	31	14
• ΛΙΓΟ	13	15	14	11
• ΚΑΘΟΛΟΥ	9	6	18	4
• Δ.Ξ./ Δ.Α.	48	49	20	67

ΒΑΘΜΟΣ ΙΚΑΝΟΠΟΙΗΣΗΣ ΑΠΟ ΤΗ ΔΡΑΣΗ ΤΟΥ ΕΠΙΜΕΛΗΤΗΡΙΟΥ ΚΕΡΚΥΡΑΣ

	ΣΥΝΟΛΟ %	ΜΟΡΦΩΤΙΚΟ ΕΠΙΠΕΔΟ		
		ΧΑΜΗΛΟ %	ΜΕΣΟ. %	ΑΝΩΤΕΡΟ %
• ΠΑΡΑ ΠΟΛΥ/ ΠΟΛΥ	8	4	9	15
• ΑΡΚΕΤΑ	22	11	27	31
• ΛΙΓΟ	13	8	11	26
• ΚΑΘΟΛΟΥ	9	10	10	7
• Δ.Ξ./ Δ.Α.	48	68	44	22

ΒΑΘΜΟΣ ΙΚΑΝΟΠΟΙΗΣΗΣ ΑΠΟ ΤΗ ΔΡΑΣΗ ΤΟΥ ΕΠΙΜΕΛΗΤΗΡΙΟΥ ΚΕΡΚΥΡΑΣ

	ΣΥΝΟΛΟ %	ΦΥΛΟ		ΗΛΙΚΙΑ				
		ΑΝΔΡΕΣ %	ΓΥΝΑΙΚ. %	18-29	30-39	40-49	50-59	60+ %
• ΠΑΡΑ ΠΟΛΥ/ ΠΟΛΥ	8	8	8	3	11	7	15	6
• ΑΡΚΕΤΑ	22	27	18	19	27	30	19	18
• ΛΙΓΟ	13	16	10	5	19	22	13	8
• ΚΑΘΟΛΟΥ	9	14	4	7	16	7	12	5
• Δ.Ξ./ Δ.Α.	48	35	59	67	28	34	41	63

ΒΑΘΜΟΣ ΙΚΑΝΟΠΟΙΗΣΗΣ ΑΠΟ ΤΗ ΔΡΑΣΗ ΤΟΥ ΕΠΙΜΕΛΗΤΗΡΙΟΥ ΚΕΡΚΥΡΑΣ

	ΣΥΝΟΛΟ %	ΠΕΡΙΟΧΕΣ		
		ΚΕΡΚΥΡΑ %	ΒΟΡΕΙΑ %	ΝΟΤΙΑ %
• ΠΑΡΑ ΠΟΛΥ/ ΠΟΛΥ	8	12	9	2
• ΑΡΚΕΤΑ	22	30	30	8
• ΛΙΓΟ	13	12	14	14
• ΚΑΘΟΛΟΥ	9	5	6	15
• Δ.Ξ./ Δ.Α.	48	41	41	61

ΒΑΘΜΟΣ ΙΚΑΝΟΠΟΙΗΣΗΣ ΑΠΟ ΤΟΝ ΠΡΟΕΔΡΟ
ΤΟΥ ΕΠΙΜΕΛΗΤΗΡΙΟΥ ΚΕΡΚΥΡΑΣ

ΒΑΘΜΟΣ ΙΚΑΝΟΠΟΙΗΣΗΣ ΑΠΟ ΤΟΝ ΠΡΟΕΔΡΟ ΤΟΥ ΕΠΙΜΕΛΗΤΗΡΙΟΥ ΚΕΡΚΥΡΑΣ

Από την ανάλυση των στοιχείων προκύπτει σημαντική ταύτιση της εικόνας που έχει σχηματίσει ο γενικός πληθυσμός και οι διάφορες επαγγελματικές ομάδες για το επιμελητήριο με την εικόνα και το πρόσωπο του Προέδρου του.

Ο Πρόεδρος έχει ικανοποιητική διείσδυση στην ομάδα των Επιχειρηματιών και των Ελεύθερων επαγγελματιών της Κέρκυρας(48%) .

Σημαντική θεωρείται όμως και η ομάδα των Επιχειρηματιών και των Ελεύθερων επαγγελματιών της Κέρκυρας που δηλώνει λίγο ή καθόλου ικανοποιημένη με τον Πρόεδρο του Επιμελητηρίου (26%) και η οποία μαζί με τα άτομα που δεν εκφράζουν άποψη (26%) αποτελούν την πλειοψηφία (52%) .

Η ομάδα αυτή σε συνδυασμό με το χαμηλό σχετικά ποσοστό όσων δηλώνουν πάρα πολύ ή πολύ ικανοποιημένοι με τον Πρόεδρο (18% - θεωρείται ότι στηρίζει και επικροτεί πλήρως τις πρωτοβουλίες του Προέδρου), θα πρέπει να προσεγγιστεί και να ενημερωθεί συστηματικά για τις δράσεις και το έργο του Επιμελητηρίου και του Προέδρου του, ιδιαίτερα σήμερα μέσα σε αυτή την δύσκολη οικονομική συγκυρία που βρίσκεται η χώρα αλλά και τα μέλη του Επιμελητηρίου.

ΒΑΘΜΟΣ ΙΚΑΝΟΠΟΙΗΣΗΣ ΑΠΟ ΤΟΝ ΠΡΟΕΔΡΟ ΤΟΥ ΕΠΙΜΕΛΗΤΗΡΙΟΥ ΚΕΡΚΥΡΑΣ

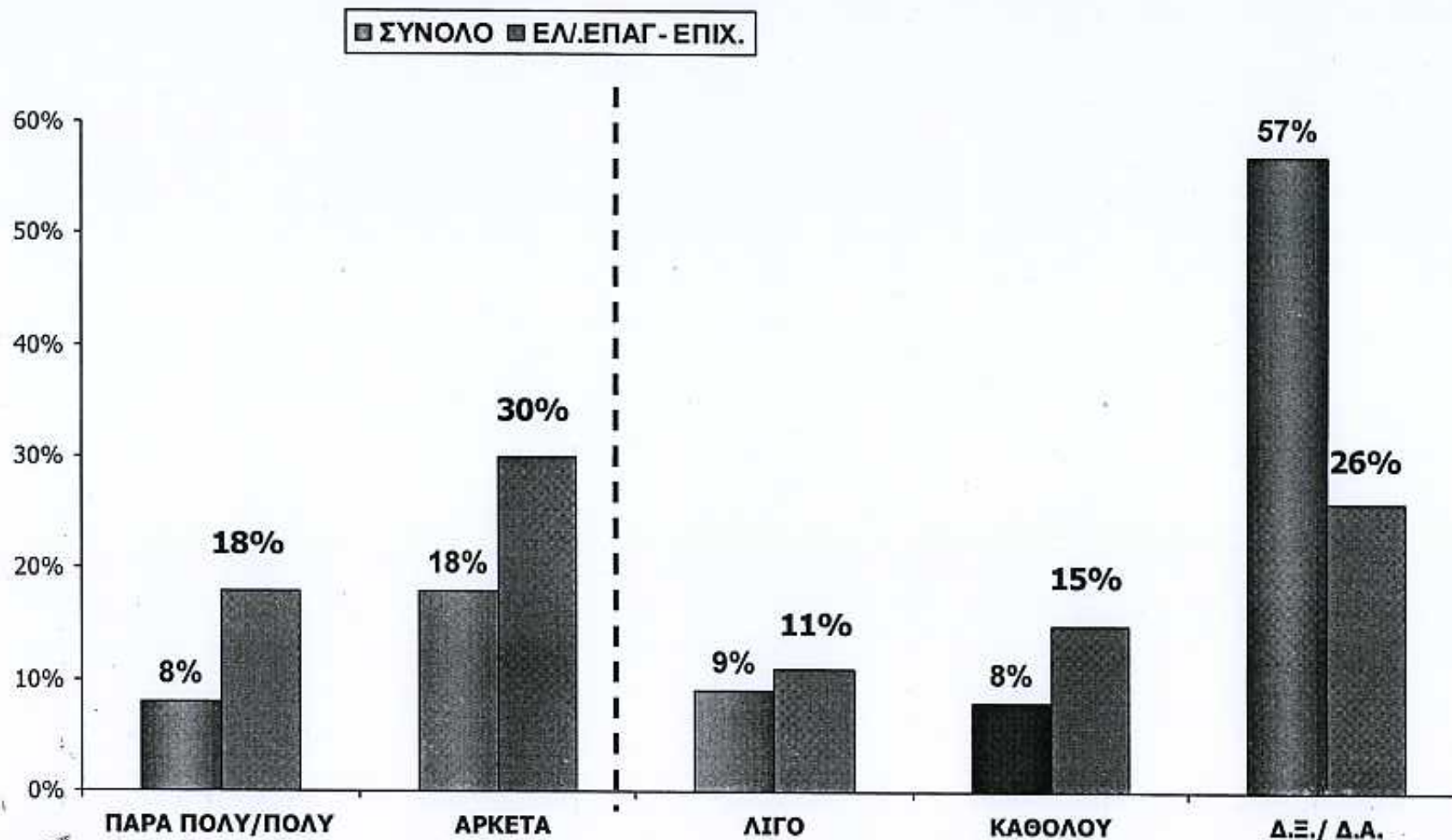

ΒΑΘΜΟΣ ΙΚΑΝΟΠΟΙΗΣΗΣ ΑΠΟ ΤΟΝ ΠΡΟΕΔΡΟ ΤΟΥ ΕΠΙΜΕΛΗΤΗΡΙΟΥ ΚΕΡΚΥΡΑΣ

	ΣΥΝΟΛΟ %	ΤΟΜΕΑΣ ΑΠΑΣΧΟΛΗΣΗΣ		ΜΗ ΕΡΓΑΖΟΜΕΝΟΙ 44%=100%
		ΙΔΙΩΤΙΚΟΣ 23%=100%	ΕΠΙΧΕΙΡΗΜΑΤΙ ΕΣ ΕΛ.ΕΠΑΓΓ. 31%=100%	
• ΠΑΡΑ ΠΟΛΥ/ ΠΟΛΥ	8	3	18	4
• ΑΡΚΕΤΑ	18	25	30	7
• ΛΙΓΟ	9	10	11	7
• ΚΑΘΟΛΟΥ	8	6	15	3
• Δ.Ξ./ Δ.Α.	57	56	26	79

ΒΑΘΜΟΣ ΙΚΑΝΟΠΟΙΗΣΗΣ ΑΠΟ ΤΟΝ ΠΡΟΕΔΡΟ ΤΟΥ ΕΠΙΜΕΛΗΤΗΡΙΟΥ ΚΕΡΚΥΡΑΣ

	ΣΥΝΟΛΟ %	ΜΟΡΦΩΤΙΚΟ ΕΠΙΠΕΔΟ		
		ΧΑΜΗΛΟ %	ΜΕΣΟ. %	ΑΝΩΤΕΡΟ %
• ΠΑΡΑ ΠΟΛΥ/ ΠΟΛΥ	8	3	8	14
• ΑΡΚΕΤΑ	18	6	21	34
• ΛΙΓΟ	9	5	9	18
• ΚΑΘΟΛΟΥ	8	7	8	7
• Δ.Ξ./ Δ.Α.	57	79	54	28

ΒΑΘΜΟΣ ΙΚΑΝΟΠΟΙΗΣΗΣ ΑΠΟ ΤΗ ΔΡΑΣΗ ΤΟΥ ΕΠΙΜΕΛΗΤΗΡΙΟΥ ΚΕΡΚΥΡΑΣ

	ΣΥΝΟΛΟ %	ΦΥΛΟ		ΗΛΙΚΙΑ				
		ΑΝΔΡΕΣ %	ΓΥΝΑΙΚ. %	18-29	30-39	40-49	50-59	60+ %
• ΠΑΡΑ ΠΟΛΥ/ ΠΟΛΥ	8	10	6	3	10	8	11	6
• ΑΡΚΕΤΑ	18	24	13	12	28	23	22	10
• ΛΙΓΟ	9	11	8	4	12	19	9	5
• ΚΑΘΟΛΟΥ	8	12	3	1	12	9	12	5
• Δ.Ξ./ Δ.Α.	57	43	70	79	37	41	48	75

ΒΑΘΜΟΣ ΙΚΑΝΟΠΟΙΗΣΗΣ ΑΠΟ ΤΟΝ ΠΡΟΕΔΡΟ ΤΟΥ ΕΠΙΜΕΛΗΤΗΡΙΟΥ ΚΕΡΚΥΡΑΣ

	ΣΥΝΟΛΟ %	ΠΕΡΙΟΧΕΣ		
		ΚΕΡΚΥΡΑ %	ΒΟΡΕΙΑ %	ΝΟΤΙΑ %
• ΠΑΡΑ ΠΟΛΥ/ ΠΟΛΥ	8	10	8	4
• ΑΡΚΕΤΑ	18	24	30	4
• ΛΙΓΟ	9	9	10	11
• ΚΑΘΟΛΟΥ	8	5	4	14
• Δ.Ξ./ Δ.Α.	57	53	49	68

ΙΚΑΝΟΠΟΙΗΣΗ ΑΠΟ ΤΗΝ ΕΡΓΑΣΙΑ ΤΟΥΣ
ΦΟΒΟΣ ΑΝΕΡΓΙΑΣ

ΕΡΓΑΣΙΑΚΟ ΠΕΡΙΒΑΛΛΟΝ

Οι οικονομικές εξελίξεις που επηρεάζουν και συχνά επανακαθορίζουν και τις εργασιακές σχέσεις, επέδρασαν σημαντικά στο εργασιακό περιβάλλον. Τα συγκριτικά στοιχεία μεταξύ της τωρινής έρευνας και του 2010 αλλά και του 2006, εμφανίζουν μεγάλη απόκλιση, όσον αφορά στην συγκεκριμένη ερώτηση .

Σήμερα μόνο το **24%** του συνόλου των απασχολούμενων του δείγματος δηλώνει παρά πολύ ή πολύ ικανοποιημένο από την εργασία του, έναντι **44%** το **2010** και **46%** του **2006**. Λιγότερο ικανοποιημένοι από τον αμιγώς ενεργό πληθυσμό εμφανίζονται τα άτομα ηλικίας 40-49 ετών και περισσότερο ικανοποιημένα τα άτομα με ανώτερη και ανώτατη μόρφωση.

Ως προς τις περιοχές, οι εργαζόμενοι που κατοικούν στα Νότια εμφανίζονται λιγότερο ικανοποιημένοι (60%) από την εργασία τους .

ΒΑΘΜΟΣ ΙΚΑΝΟΠΟΙΗΣΗΣ ΑΠΟ ΤΗΝ ΕΡΓΑΣΙΑ ΤΟΥΣ ΟΣΟΙ ΕΡΓΑΖΟΝΤΑΙ 56%=100

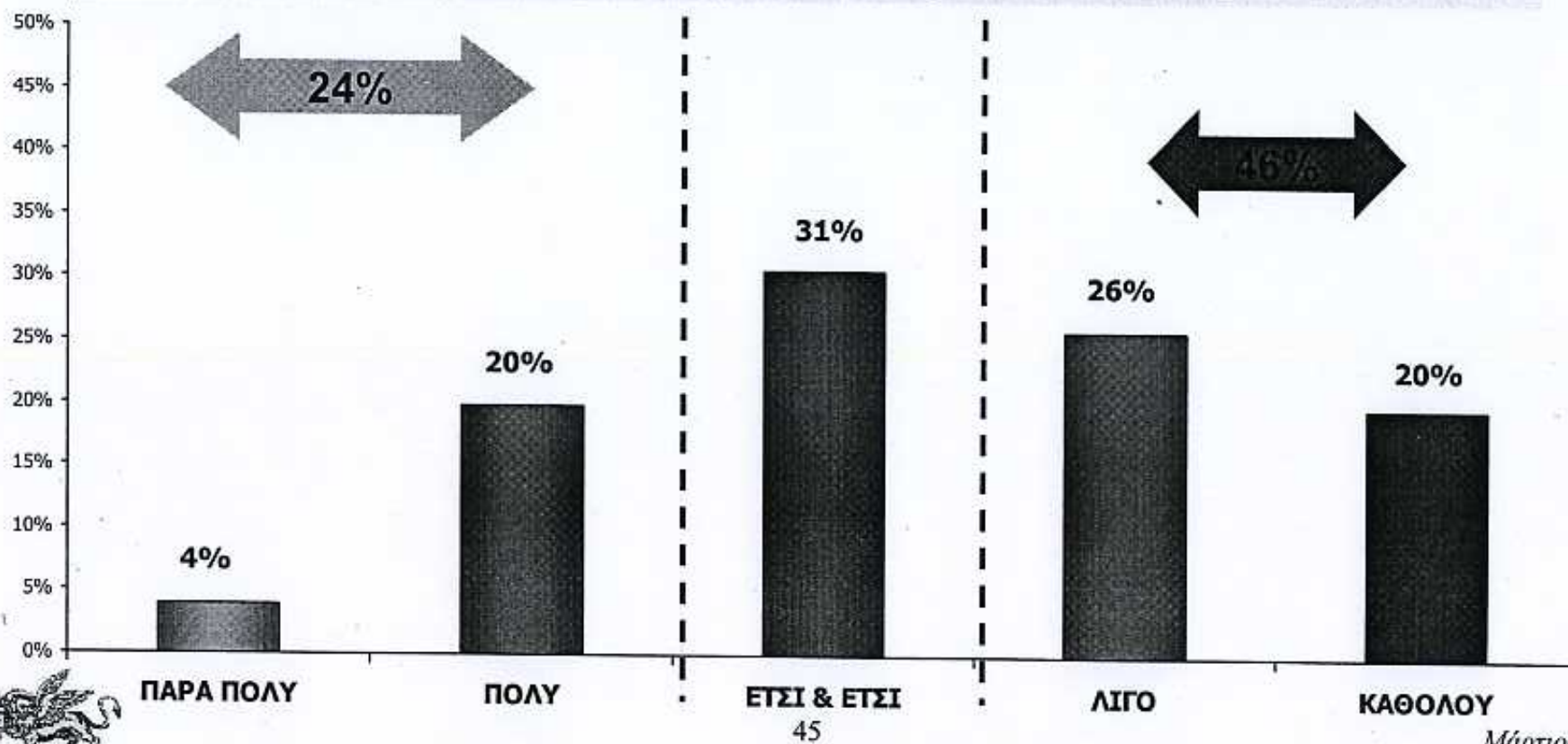

ΒΑΘΜΟΣ ΙΚΑΝΟΠΟΙΗΣΗΣ ΑΠΟ ΤΗΝ ΕΡΓΑΣΙΑ ΤΟΥΣ ΟΣΟΙ ΕΡΓΑΖΟΝΤΑΙ 56%=100

	ΣΥΝΟΛΟ %	ΠΕΡΙΟΧΕΣ		
		ΚΕΡΚΥΡΑ %	ΒΟΡΕΙΑ %	ΝΟΤΙΑ %
• ΠΑΡΑ ΠΟΛΥ	4	2	4	6
• ΠΟΛΥ	20	21	24	17
• ΕΤΣΙ & ΕΤΣΙ	31	38	32	18
• ΛΙΓΟ	26	26	28	23
• ΚΑΘΟΛΟΥ	20	13	13	37

	ΣΥΝΟΛΟ %	ΗΛΙΚΙΕΣ				
		18-29* %	30-39 %	40-49 %	50-59* %	60+* %
• ΠΑΡΑ ΠΟΛΥ	4	9	5	4	2	-
• ΠΟΛΥ	20	18	23	17	25	11
• ΕΤΣΙ & ΕΤΣΙ	31	41	35	30	28	16
• ΛΙΓΟ	26	24	19	34	21	32
• ΚΑΘΟΛΟΥ	20	6	18	16	23	41

ΦΟΒΟΣ ΑΝΕΡΓΙΑΣ

Η διαχρονική μελέτη των στοιχείων, δείχνει ότι **τον τελευταίο χρόνο** η οικονομική κρίση έχει επηρεάσει σημαντικά και ουσιαστικά το κλίμα της εργασιακής ανασφάλειας (μεταξύ του 2006 και του 2010 τα στοιχεία ήταν σχετικά συγκλίνοντα).

Σήμερα ένας στους δύο (51%) εργαζόμενους αισθάνεται λίγο ή καθόλου σίγουρος για την θέση εργασίας του. Την ίδια περίοδο, το 22% θεωρεί πολύ ή πάρα πολύ σίγουρη την εργασία του. Από την ανάλυση των στοιχείων του 2010 και 2012 προκύπτει μία παρατεταμένη περίοδος ανασφάλειας και φόβου, κυρίως στους εργαζόμενους του ιδιωτικού τομέα και τους Επιχειρηματίες και Ελεύθερους επαγγελματίες με χαμηλό και μέσο μορφωτικό επίπεδο.

Ο φόβος και η ανασφάλεια, που αισθάνεται ο εργαζόμενος για την εργασία του, επηρεάζει σημαντικά και τον βαθμό ικανοποίησης του ατόμου από την εργασία του, το εργασιακό του περιβάλλον, τους φορείς και τα πρόσωπα που τον εκπροσωπούν. Σε αυτό το σημείο πρέπει να λάβουμε υπ όψιν μας ότι, σε περιόδους ύφεσης ο βαθμός ικανοποίησης ταυτίζεται πολύ λιγότερο με την φύση αυτής της ίδιας της εργασίας και πολύ περισσότερο με την μείωση του όγκου της δουλειάς.

Η κατάσταση δεν μπορεί να χαρακτηριστεί ακόμα εκρηκτική. Σίγουρα όμως δεν βοηθά σε καμία περίπτωση την ανάπτυξη. Βασικός ανασταλτικός παράγοντας της ανάπτυξης, σε παρόμοιες περιόδους οικονομικής ύφεσης, είναι ο φόβος και η ανασφάλεια δυναμικών ομάδων του πληθυσμού, όπως οι επιχειρηματίες και οι ελεύθεροι επαγγελματίες (σήμερα το 63% αυτής της ομάδος δηλώνει λίγο ή καθόλου σίγουρος για την δουλειά του).

ΦΟΒΟΣ ΑΝΕΡΓΕΙΑΣ :
«Πόσο σίγουρη θεωρείτε τη θέση εργασίας που έχετε;»

ΟΣΟΙ ΕΡΓΑΖΟΝΤΑΙ 56%=100

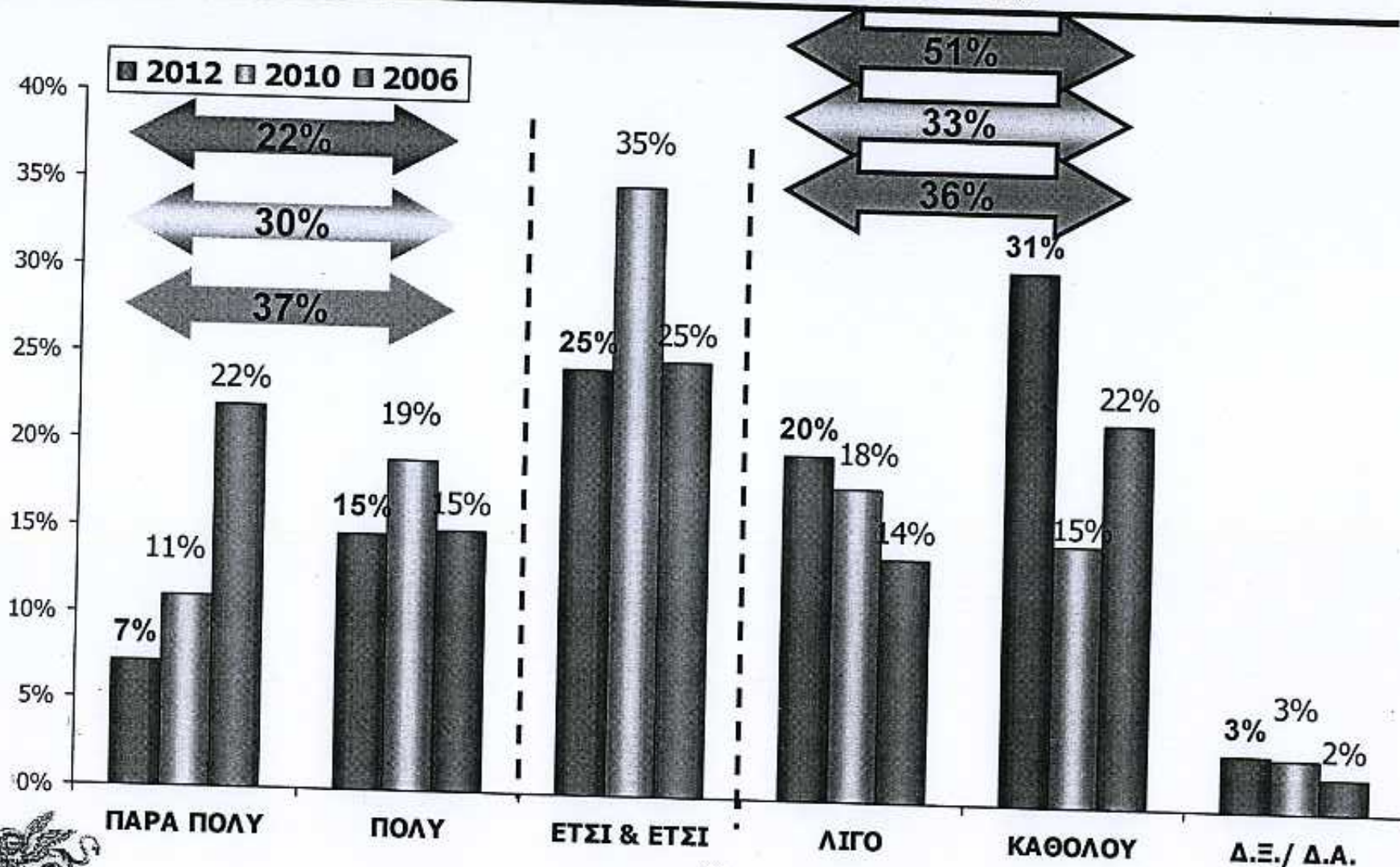

ΦΟΒΟΣ ΑΝΕΡΓΙΑΣ :

«Πόσο σίγουρη θεωρείτε τη θέση εργασίας που έχετε;»

ΟΣΟΙ ΕΡΓΑΖΟΝΤΑΙ 56%=100

	ΣΥΝΟΛΟ %	ΤΟΜΕΑΣ ΑΠΑΣΧΟΛΗΣΗΣ	
		ΙΔΙΩΤΙΚΟΣ 23%=100%	ΕΛ.ΕΠΑΓΓ. 31%=100%
• ΠΑΡΑ ΠΟΛΥ ΣΙΓΟΥΡΗ	7	7	5
• ΠΟΛΥ	15	8	19
• ΑΡΚΕΤΑ	25	44	11
• ΛΙΓΟ	20	21	21
• ΚΑΘΟΛΟΥ ΣΙΓΟΥΡΗ	31	18	42

Όπου δεν αθροίζει 100% Δεν ξέρω/ Δεν απαντώ

	ΣΥΝΟΛΟ %	ΒΑΘΜΟΣ ΙΚΑΝΟΠΟΙΗΣΗΣ ΑΠΟ ΤΟ ΕΠΑΓΓΕΛΜΑ			
		ΠΑΡΑ ΠΟΛΥ ΠΟΛΥ* 13%=100%	ΕΤΣΙ & ΕΤΣΙ 17%=100%	ΛΙΓΟ 14%=100%	ΚΑΘΟΛΟΥ* 11%=100%
• ΠΑΡΑ ΠΟΛΥ ΣΙΓΟΥΡΗ	7	21	3	2	6
• ΠΟΛΥ	15	38	9	4	9
• ΑΡΚΕΤΑ	25	14	57	14	-
• ΛΙΓΟ	20	6	16	47	9
• ΚΑΘΟΛΟΥ ΣΙΓΟΥΡΗ	31	17	13	30	77

ΒΙΟΤΙΚΟ ΕΠΙΠΕΔΟ

·ΚΟΙΝΩΝΙΚΟ –ΟΙΚΟΝΟΜΙΚΗ ΤΑΞΗ ΒΙΟΤΙΚΟ ΕΠΙΠΕΔΟ

Οι μεταβολές που παρατηρούνται από το 2006 έως σήμερα στις κοινωνικές-οικονομικές τάξεις που αυτοκατατάσσεται ο πληθυσμός του Νομού χαρακτηρίζονται σημαντικές. Ο πληθυσμός έχει την αίσθηση ότι το κοινωνικό και οικονομικό του επίπεδο επανήλθε στα επίπεδα που βρισκόταν πριν από πέντε χρόνια.

Ταυτόχρονα, οι μεταβολές που σημειώνονται στο βιοτικό επίπεδο είναι ιδιαίτερα σημαντικές και αποκαλύπτουν την πίεση που υφίσταται, σε καθημερινή βάση, ο πληθυσμός και οι επιπτώσεις που είχαν τα οικονομικά μέτρα στην αγοραστική και την καταναλωτική συμπεριφορά των κατοίκων της Κέρκυρας και κατ'επέκταση στην αγορά.

Σήμερα το **62%** του πληθυσμού του νησιού, έναντι **40%** το **2010** και **28%** το **2006** δηλώνει ότι το βιοτικό του επίπεδο είναι χαμηλό ή ανεπαρκές. Οι ομάδες που δηλώνουν χαμηλό βιοτικό επίπεδο κάνουν οικονομία ακόμα και σε είδη που θεωρούν απαραίτητα για την ζωή τους, ενώ τα άτομα που δηλώνουν ότι το βιοτικό τους επίπεδο είναι ανεπαρκές, κάνουν αυστηρή οικονομία και τα βγάζουν πολύ δύσκολα πέρα, είναι η ομάδα που βρίσκεται κάτω από τα όρια φτώχειας (από αυτή την ομάδα ένας στους δύο είναι άτομο ηλικίας 60 ετών και άνω).

ΒΙΟΤΙΚΟ ΕΠΙΠΕΔΟ

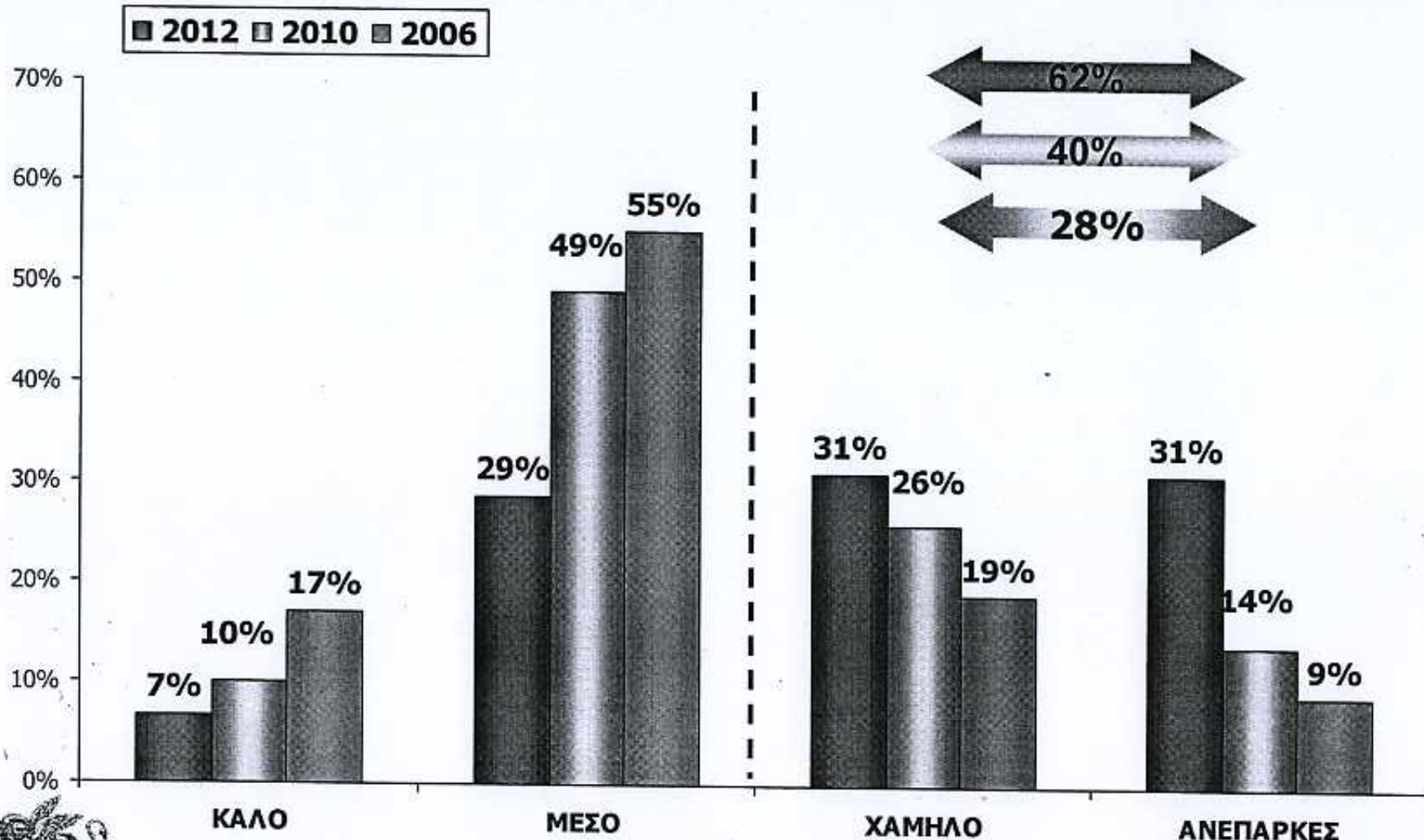

ΚΟΙΝΩΝΙΚΟ - ΟΙΚΟΝΟΜΙΚΗ ΤΑΞΗ (ΑΥΤΟΠΡΟΣΔΙΟΡΙΣΜΟΣ)

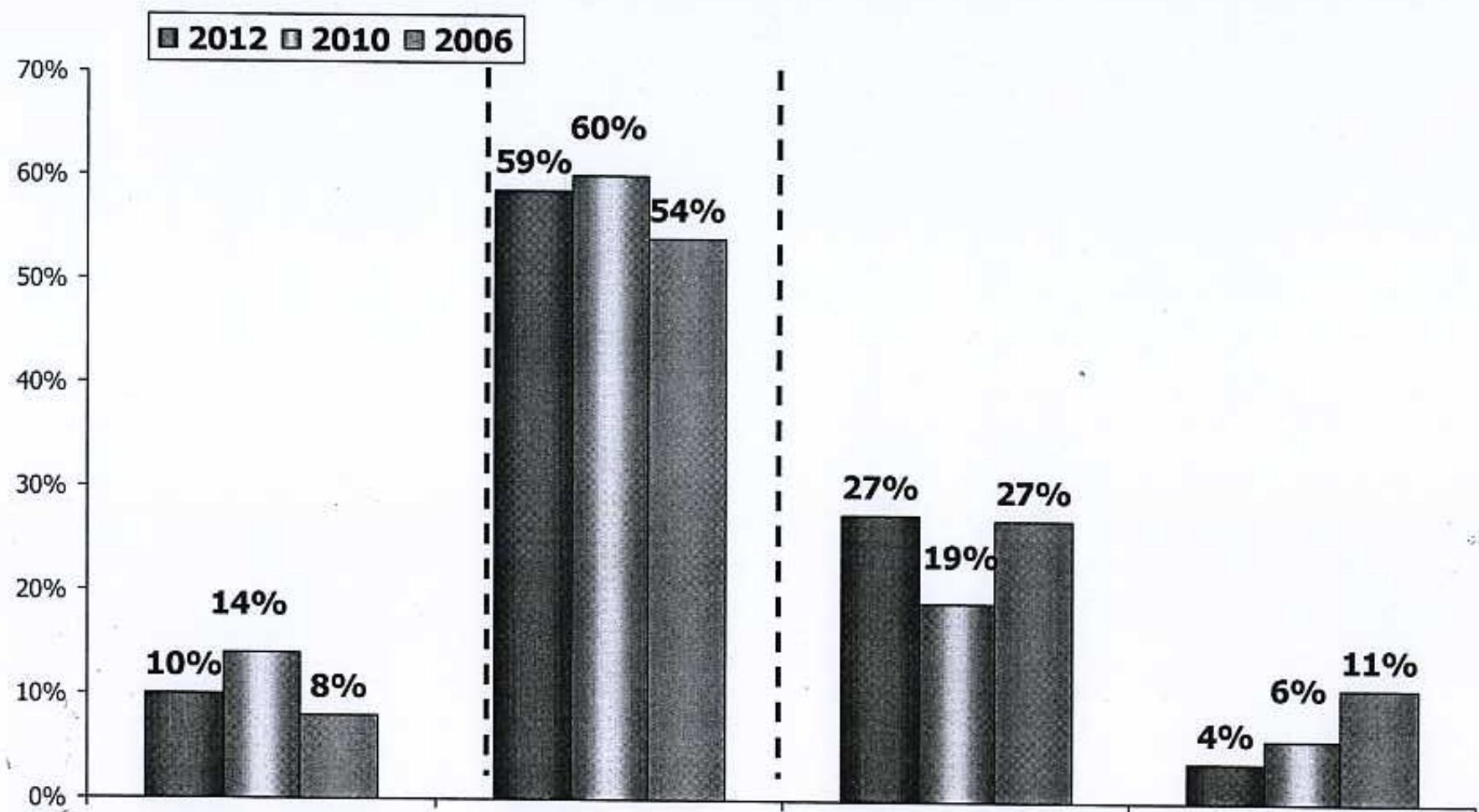

ΣΥΝΘΕΣΗ ΠΛΗΘΥΣΜΟΥ
&
ΟΜΑΔΩΝ ΕΡΓΑΖΟΜΕΝΩΝ

ΤΟΜΕΑΣ ΑΠΑΣΧΟΛΗΣΗΣ ΕΡΩΤΩΜΕΝΩΝ ΣΥΝΟΛΟ ΠΛΗΘΥΣΜΟΥ

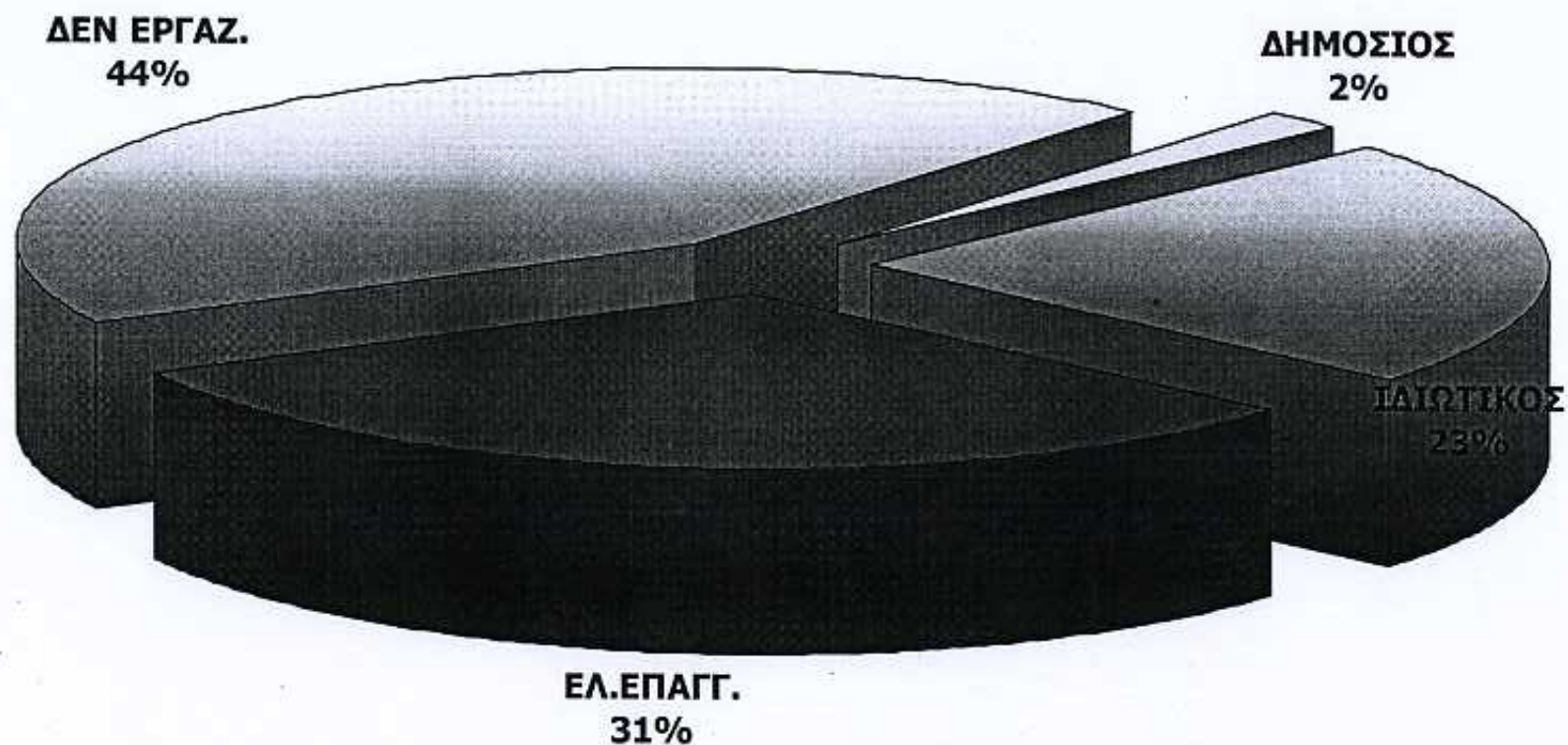

ΤΟΜΕΑΣ ΑΠΑΣΧΟΛΗΣΗΣ ΕΡΩΤΩΜΕΝΩΝ ΟΣΟΙ ΕΡΓΑΖΟΝΤΑΙ 56%=100

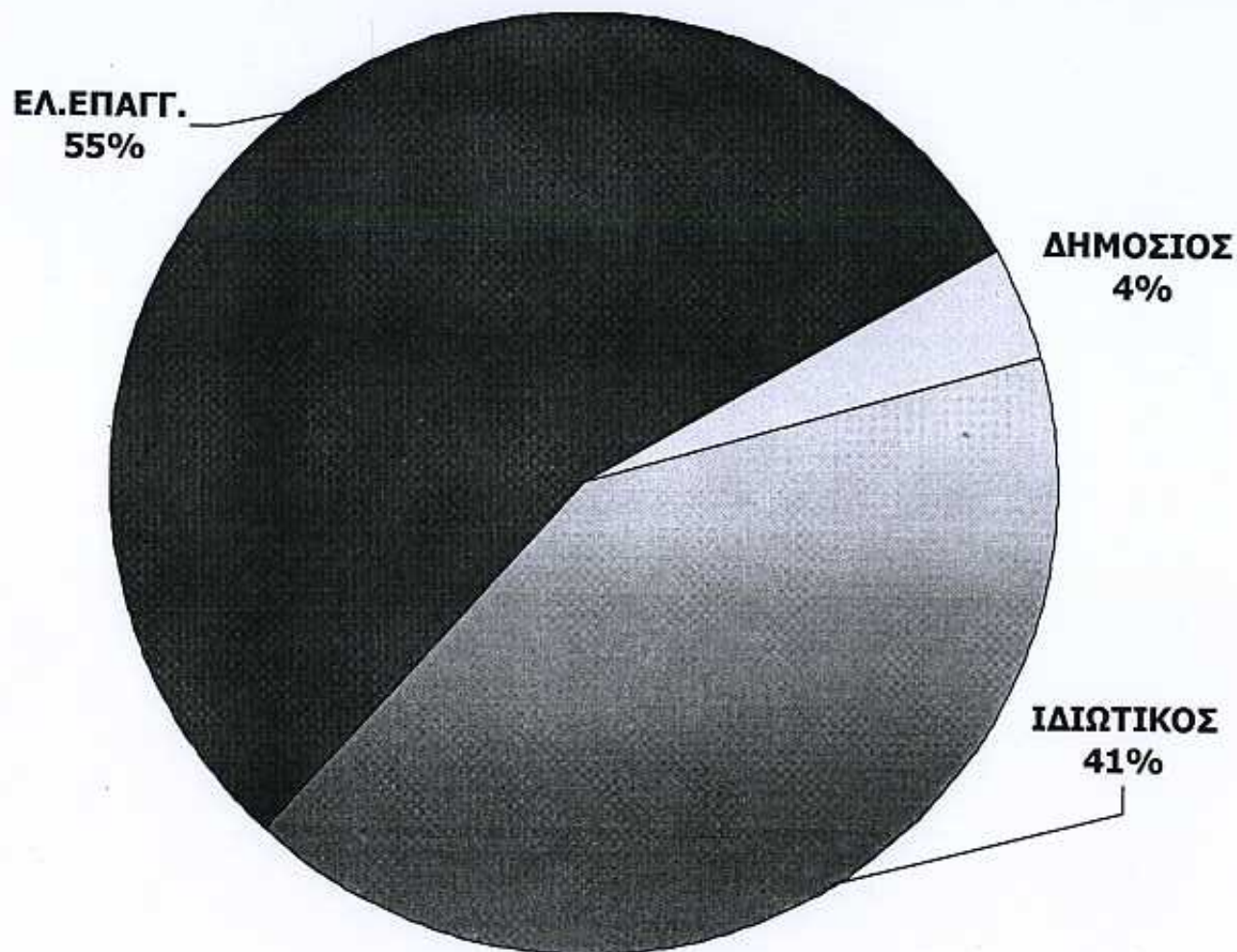

56

ΕΠΑΓΓΕΛΜΑ ΕΡΩΤΩΜΕΝΩΝ ΣΥΝΟΛΟ ΠΛΗΘΥΣΜΟΥ

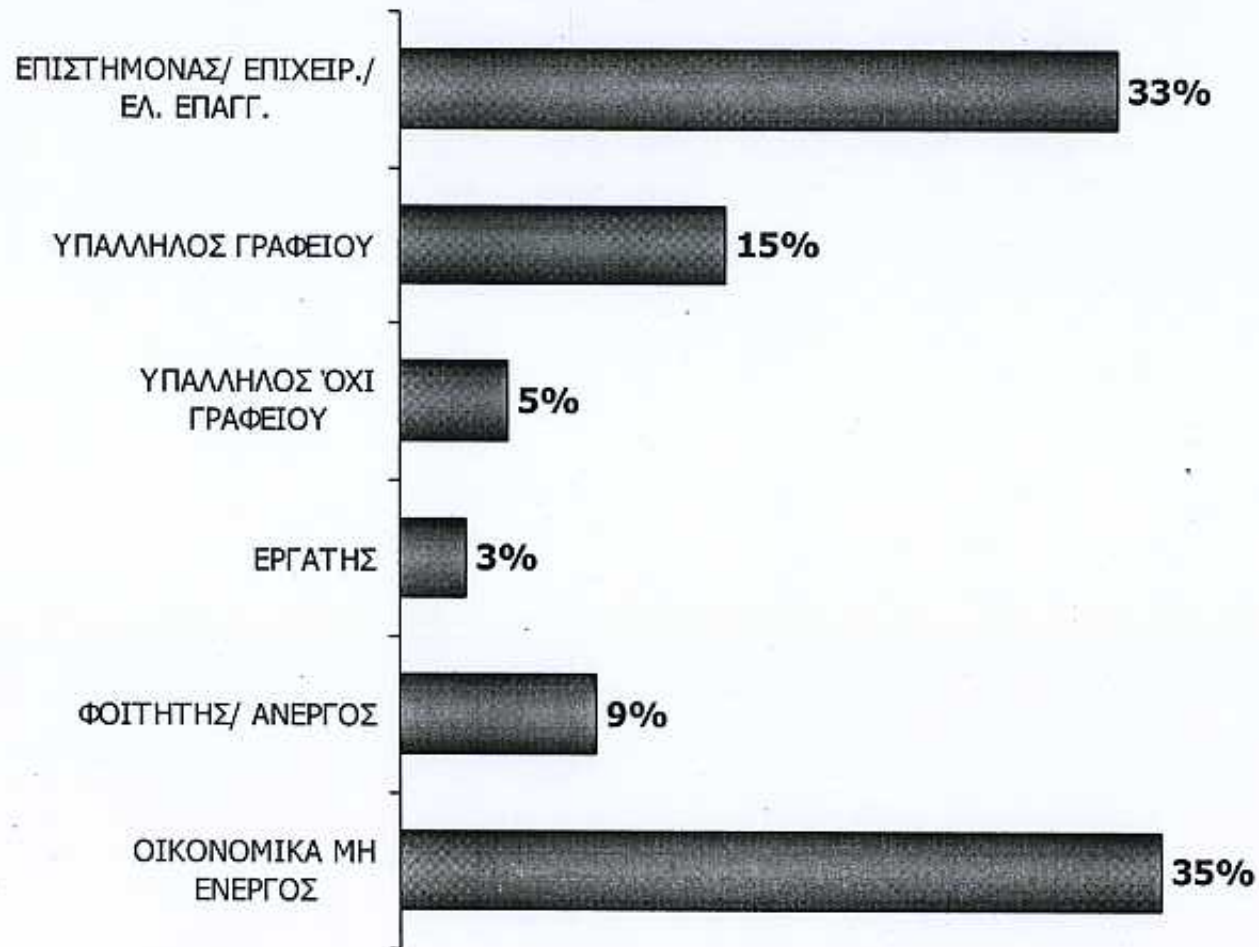

ΣΥΝΘΕΣΗ ΠΛΗΘΥΣΜΟΥ & ΟΜΑΔΩΝ

	ΣΥΝΟΛΟ %	ΤΟΜΕΑΣ ΑΠΑΣΧΟΛΗΣΗΣ		ΔΕΝ ΕΡΓΑΖ. 44%=100%
		ΙΔΙΩΤΙΚΟΣ 23%=100%	ΕΛ.ΕΠΑΓΓ. 31%=100%	
ΦΥΛΟ				
• ΑΝΔΡΑΣ	48	50	65	36
• ΓΥΝΑΙΚΑ	52	50	35	64
ΗΛΙΚΙΑ				
• 18 - 29 ΕΤΩΝ	11	22	5	10
• 30 - 39 ΕΤΩΝ	20	32	28	7
• 40 - 49 ΕΤΩΝ	19	28	25	10
• 50 - 59 ΕΤΩΝ	16	14	21	12
• 60+ ΕΤΩΝ	34	4	21	61

ΣΥΝΘΕΣΗ ΠΛΗΘΥΣΜΟΥ & ΟΜΑΔΩΝ

	ΣΥΝΟΛΟ %	ΤΟΜΕΑΣ ΑΠΑΣΧΟΛΗΣΗΣ		ΔΕΝ ΕΡΓΑΖ. 44%=100%
		ΙΔΙΩΤΙΚΟΣ 23%=100%	ΕΛ.ΕΠΑΓΓ. 31%=100%	
ΜΟΡΦΩΤΙΚΟ ΕΠΙΠΕΔΟ				
• ΚΑΤΩΤΕΡΟ	35	24	32	53
• ΜΕΣΟ	43	66	33	38
• ΑΝΩΤΕΡΟ - ΑΝΩΤΑΤΟ	22	10	35	9
ΠΕΡΙΟΧΕΣ				
• ΚΕΡΚΥΡΑ	44	58	36	43
• ΒΟΡΕΙΑ	21	30	24	15
• ΝΟΤΙΑ	35	12	40	42